上海四明銀行廣告
[illegible] 兼營各商號往來 商業櫃 [illegible] 儲蓄櫃 [illegible]

時事新報

中華民國元年九月九號（即舊歷七月念八日）星期一　第一千七百零三號　共四大張　售洋二分

館設上海英租界望平街一百六十二號門牌　電報簡碼六六九〇　電話號碼一七八六

蘇州歡迎本報諸君鑒　本報自改良以來材料豐富日見發達足副惠顧諸公之望倘有定報等情請就近向本分館汪錫卿君當面接洽本分館仍設在閶門內東大街崇真宮橋西首坐南朝北門面幸勿有誤

本報特設介紹律師一欄在第二張第三版閱者注意

住洪德里房屋諸君鑒　啓者近有無賴之徒冒刻敝行圖章在洪德里各租戶處分送擅定租價信函今已報明捕房根查究辦望各租戶幸勿爲其所惑此佈　四明銀行啓

滬杭各報館鑒　嗣渺受先人遺命不准攻人之惡以故數十年來從未向公署遞一呈控一事若云暗中唆使其惡更甚果有其事神人共殛此後倘有因訐訟而涉及賤名妄來報告者敬乞各貴報館調查確實幸勿輕聽謠傳貿然登載是所至禱　平湖葛詞蔚謹啓

教育部審定共和國民新讀本評語　是書四十課所舉多共和國民政治上必需之智識書中於比較各國制度發闡共和義蘊處立言亦**斟酌得宜**可用爲**高等小學讀本**於普通文讀法中勻出鐘點授之以濟**國民政治上之常識**其他如中學校及各種程度相類之學校用以**補習**亦未爲不宜有酌改處宜照籤校改　**本館**現已照籤改五全部二冊定價大洋三元　**上海商務印書館啓**

金聲報出版露布　本報延請通儒分門編輯以灌輸國民智識鼓吹共和進行爲天職內容豐富記載翔實是非本諸至公好惡準諸輿論一掃近時謾罵詆毀之習茲定於陽歷九月十五日出版自後逢星期日發行一次內容分六大部（一）社論（二）公牘（三）文苑（四）叢叢（五）新聞（六）時評每期附送圖畫一張不另取資外埠諸君如有鴻篇鉅製投稿本報者須書明姓名住址本報當代爲錄登出後奉以相當報酬通訊處設朱涇市共和黨金山分部本報編輯所營業部設（朱涇兩宜齋書坊內）外埠如有願爲本報代派并欲訂閱者望函致（陸嘉渭君）接洽可也　本報經理人姚天一白

繪圖中華開國全傳出書暨歷代美女之趣史　用普通白話演成是書插入精細圖畫以冀讀者悅目有此良書**可抵讀數十部書之作用**　中華開國自盤古以迄民國屆指四千餘年其中盛衰沿革早已紀載專史惟史紀事實雖詳難免失於繁冗文字雖高難免過於艱深斷非初學及工商婦女所能瞭然即如三國志列國志諸書事蹟僅一代字數近百萬欲亟知本國史事者如何一覽而幾本局欲開通全國同胞知識起見**將一十五紀之大事**裝用布套每部定價洋五角全書四冊愼毋失之交臂是盼　**總發行所●上海**四馬路老巡捕房東首惠福里內三十號門牌**神州圖書局啓**

共和黨蘇支部啓事　啓者本支部定於九月八日在蘇城海紅坊事務所開分部聯合大會絡絡情誼互商進行凡我蘇屬各縣之分部屆時務乞派遣代表蒞會爲禱

民友社發行書籍

美國平民政治　共和黨出版定價七元黨員及官署團體法校批購特別從廉

法國民主政治　出版同上定價一元六角黨員及官署團體法校批購從廉

財政淵鑑　出版同上定價六元預約三元六角現正發賣預約不日出書

商法理由書　定價三元官署及法定團體法政學校特別從廉

代售處上海　商務印書館　中國圖書公司　文明書局　科學書局　南洋圖書局　新學會社　外埠　商務印書館　文明書局

發起法律協會廣告

發起宗旨　民國初建法治始基本會擬集通國法學人材將已頒未頒之一切法令從事研究調和學說保障人權以宣揚法律之精神鞏固民國之基礎

辦法草案　（甲）研究部（子）法政雜誌搜採法律草案海內外法學專家理論學說調集立法行政司法界之事實及社會習慣可爲法學上之研究者附以種種之評論以供一般的研究（丑）圖書室採覓法律草案現行法令及東西洋各種法律政治經濟書籍並關於本國法制經濟沿革書類以備各會員之研究（乙）律師團由會員中有法定律師資格者組織一律師團凡一般國民有以身體財產名譽各種權利之損害者得報告本會由本會調查其事實確有理由者介紹本會律師團據理力爭務至回復而後已本會會員自遭損害者應受特殊待遇量公費

徵求會員　本會會員資格（甲）曾在國內外專門學校習法政者（乙）於司法立法事業有關係者合於上二項資格者請即通函本會事務所注籍此外資望卓著及熱心贊成本會事業者亦請隨時賜顧加入發起人之列尤所歡迎

通信機關　本會租定上海北蘇州路三十六號洋房爲事務所四方辱教及索閱章程者請臨該處可也

法律協會發起人　任家泗　周積萱　楊天驥　周積芹　徐之槐　馮敦　彭　沈砚壎　陳陶怡　費玄韞　周鍾灝　孫閏宇　徐之模　葉振宗　張達徽　蔡寅　章士釗　解樹強　錢崇固　施藻翔　曹民父　李璜　丁方毅　袁仲　程鴻　朱孔文　徐崇欽　沈復　張家鎮　朱文焯　王紹鰲　龔聰　濂　吳穉泰　陳銘　邵闓　同啓

本館告白刊例

長行三行起碼第一日每行大洋三角五分第二日至第七日每行大洋二角八日以後每行大洋一角八分〇論前加倍兩行起碼新聞中縫加半〇短行五十字起碼第一日每字大洋五釐第二日至第七日每字大洋三釐第八日以後每字大洋二釐五毫多則以十字遞加

本館定報章程

預訂全年連郵費七元〇半年四元〇一個月八角或三分郵票三十枚〇日本全年七元〇西洋全年十六元〇如由民局寄洋其寄費須由定報者自付

投函本館者鑒

凡新聞訪稿請寫明編輯部定報廣告請寫明營業部懸賞投稿請寫明懸賞部此外關於個人函件請寫明本人姓名以免遺誤　本館謹啓

本報擴張廣告

本報自改良以來銷路陡增同人不惜精益求精以副光顧諸公之望茲特將陽歷八月初一以後之辦法布告海內如左（一）所聘訪員皆政界中有名人物故議論記載皆與尋常訪事不同（二）所聘主筆皆東西洋卒業政法大家故持論皆根學理法理與信口空談不同（三）訪事外更有共和黨各處黨員之確實報告其信息之靈通機關之靈便殊非尋常營業者所可比倫（四）主筆外更有共和黨中有經驗有名望之大政治家時發偉論登入本報以增光彩（五）凡政治家法律家不可不看本報蓋不看本報不可知今日政界之潮流也（六）凡學問家研究家不可不看本報蓋本報注意學理上之研究富于資料故也（七）凡商業家不可不看本報蓋本報尤注重于商業經濟故也（八）本報新添遺聞軼事詞章等皆極有興趣與抄襲充篇幅者迥乎不同且體例既與從前稍異篇幅亦較從前擴張海內各界如尚未定閱本報幸勿交臂失之也

輪船招商局股東維持會特別通告

啓者本會前承滬上各團體代表及在滬股東齊集青年會開會研究維持招商航業事宜皆以設立股東維持會公請股東掛號重開大會再選舉爲宗旨大衆贊成已於八月十四號成立通告乃十五號奉大總統令已由交通部派員到滬接洽旋又奉交通部復本會報告成立之電內開本部現派專員赴滬籌商辦法希候專員到滬再定舉行股東大會日期以資接洽各等因是今日之情形與本會成立時之宗旨迥不相同辦法自應更易正在籌商間又奉到在滬股東沈仲禮邵琴濤君等公函（已見各報）是本會奉交通部電報在前承各股東公函在後自應實力籌商專以保我股東利權爲宗旨誠恐各股東未能週知用特再爲通告本會設在上海四馬路五號樓上凡上海各股東即在本會憑摺掛號外埠各股東即在天津漢口香港廣東福州厦門汕頭等埠各招商分局憑摺掛號如各股東別有偉論請各具意見書寄上海本會藉可集思廣益公同討論是爲至幸每日掛號時刻早間九時至十二時止午後一時至五時止星期停掛此告　輪船招商局股東維持會公啓

財政淵鑑上冊定期出版啟明

本社發行預約券均如期出書未嘗越宿本書上冊原定八月底出書後因社員以盛暑致病輟業三星期加以**平民政治**供不敷求現方趕印**四版**以致工作上又有應接不暇之勢故改定於**九月底**出書其下冊仍緊接付印限陽歷**十一月**中完畢**特此聲明**　定價六元　預約三元六角　郵費每冊三角　分售處　**中國圖書公司●文明書局●科學書局●常州新羣書社**　上海跑馬廳對面退省路八十七號**民友社啓**

上海滙源銀行有銀出借廣告

啓者今有現銀出借利息公道祇須的實押件作抵可以函詢隨時成交早晨九鐘至十二鐘下午二鐘至四鐘接洽　五馬路十號總經理滙通洋行白

中華民國實業協會魯支部雜誌延期預告

啓者本誌原定於九月一號出版已行布告多日茲因印刷局新機未到將稿件延擱十餘日實該局不能負完全責任致負諸君盛意敝支部現已派員赴津訂印至遲本月十五日定當刊出決不至再悞時期特此預告

省議會議員選舉法釋義

本月五日總統公布之省議會議員選舉法本社託參議院議員先期抄得原案急聘法律專家注釋付梓惟全書頁數頗多須九月底方能發行特此預告　上海西門外方板橋壽祥里四弄三十四號政治經濟學社謹啓

[illegible]上海河南路七號洋房彭壽堂啓

●新歷九月九日（即舊歷七月二十八日）第一千七百零三號●

（中國郵政局特准掛號立券之郵件）　（明治四十二年三月念八第三種郵便物認可）

●新曆九月九日　陰曆七月二十八日　第二十七日第三號●

社論

論湖北都督之可危

（天放）

項城宴中山賓主盡歡孫黃錫起而演說謂提倡軍民分治者可殺軍民分治之議誰倡之黎氏倡之也天放曰同盟會人之不慊於黎公也至矣武漢義旂起中山客海外未歸盛推袁黎黎與同盟會人固無憾自黃興强赴前敵襄陽夏跳身適海上黎氏坐守武昌與項城媾和南北始有統一之機會鄂人由是戴黎而憾黃黎與同盟會人猶無憾也南北統一同盟會人欲刼項城都南不得則欲以直魯豫三督畀其黨兩策皆失敗於是思以南方各都督聯合以挈中央之肘長江南北獨黎氏砥柱中樞隱然爲全國輕重中山既解職應黎氏之招以赴鄂其演說乃不爲鄂人士所歡迎同盟會人尤不能無憾黎氏倡軍民分治則南方都督視此以爲大戚徒以黎氏負海內重望未敢輕於搖動而適有三次革命張方槍斃之案起此眞同盟會人大肆攻擊之好機會也借他人之酒杯澆自己之塊壘議院彈劾於上報紙詆斥於下不知者以爲人道正義得護法之神而豈知斜睨於旁欲推倒黎而代之者之大有人在也夫張振武之罪當伏法証據昭然其間手續小小失當正見當事者顧全大局之心觀過知仁實爲全國國民所共諒彼黨所當爲殘酷者吾人益以是歎黎氏之長厚含容而不肯盡情宣布其牽涉之大不僅鄂省一隅已也黎氏以湖北都督兼副總統參謀總長之重任射隼高墉易爲人忌襲者同盟派參議員處士橫之質問即欲開去其兼職蓋參謀握軍政之全權湖北踞長江之要害形格勢禁介皖贛湘粵之間所謂臥榻之旁他人鼾睡者吾意同盟會人之處心積慮而欲去黎氏以爲快非一日矣某報之言曰開去兼差爲正當之辦法黎之參謀總長及鄂督早應在開去之列夫副總統而不應兼他職法之副總統何爲而兼上院之議長乎論者之意不過曰開去此二職吾同盟會中之首領庶幾乘時復興耳此在彼黨之報已自揭其內幕不得怨記者而謂爲周內矣嗚呼自張方案發以來風波軒天地袁黎之受攻擊可謂極一時快心之舉今者藉袁交歡猜嫌盡釋於是設法以間袁黎之交覩中山致克强之電謂張振武一案實迫於黎之意電不能不照辦中央處於危疑之境非將順無以副黎之望異哉中山謂袁之於黎乃爲將順乎將順者無罪而入之罪不當殺而妄殺殉黎之請以犧牲一人之生命也然則前者軍事性質之言不啻自宣布而自取消之也軍法之會議開矣誅之鄂則黨羽多而鄂必危至手續之未完善則袁與黎皆願負完全責任何爲將順乎不將順則黎將擁兵北上如同盟會幹事之主武力解決如是謂之危疑乎何其言之不擇也總之孫袁既睦而孫黎之間之隙未泯使海內外之覩此電者復將叢矢於黎黎乃不得保其位置不然亦將復有辭職之舉袁氏一允其請則繼之者之爲何人讀者不難一索而得之此乃爲中山文案者之苦心妙詣願我國民無爲所惑也讀者不又見中山之告時報記者乎總統路爲遷就南北即可調和統一問遷就之法則云都督由民選及軍民不分治俟五六年後行徵兵制度此時都督無兵權則可分治矣其言之是非吾不論總之軍民分治實中同盟會人之要害黎氏之身爲怨府殆以此歟

來稿

論今日整理財政宜先劃定國稅與地方稅之範圍

稅制問題之一（再續）

（共和建設討論會）

由上表觀之各國之地方經費對於中央經費其少者爲二八與七二之比例其多者爲四三與五七之比例要之雖最多之國終不能與中央經費匹敵也中國今日由對外言之列强相逼皆抱侵略之野心非整頓國防及造成一强有力之政府不足以求自存故中央費急宜增加由對內言之則地方自治不惟未發達而已且多並自治團體而未成立故地方費似宜縮少雖然現在省之一級既未廢去則以此廣大之地方區域其政費必尙繁多不能謂自治事業未發達即可爲極端之削除也然則因道府之廢裁去此二級之經費與舉政務之應屬於中央者幷移其財源以歸中央庶乎其可矣此從中央與地方之權限以定國稅與地方稅之範圍也

乙　從中央經費與地方經費之性質觀察之

國家一切之經費因其性質之異有不可不劃歸中央與不可不劃歸地方者今試列舉以說明之

第一文治經費與武備經費　文治經費中央與地方可以分而有之若武備經費則必全屬中央此非地方所可染指也蓋軍政之權必歸中央始能保軍制之統一現在東西列强其軍政權未有不全收歸於中央者軍政權既屬中央之權故軍事費亦屬中央之費也中國今日各省自有兵權故有湘軍鄂軍粵軍等之名詞而不聞有所謂中華民國軍隊者有直省軍隊而無國家軍隊之非一可駭之怪現象耶故非舉各省當兵權全收歸中央不特軍政難保統一且無由啓發軍人之共同愛國心而消滅其地方之僻見也政軍權既收歸中央則軍事經費自屬中央之經費矣

第二國內經費與國際經費　國內經費中央與地方可以分配若國際經費非全屬中央亦無以善其事也蓋外交之權非全收歸於中央不特外交之政策難期統一易滋國際之紛擾且外交也者乃國家與國家交涉之事而非國家與個人交涉之事而中央政府可爲國家之代表地方官廳不足爲國家之代表故當築其權於中央而不能分寄於地方各機關此不獨於學理爲然徵之事實現今東西各國其外交權亦未有不全屬中央者也中國欲釐正行政之系統外交之權自不能不全收歸於中央此權既屬中央則國際上之經費亦當屬中央之經費矣

第三一般利益之經費與特別利益之經費　國家施政之結果無不予人民以利益者所異者其利益有直接與間接之殊而已蓋在立憲政治之下有利民之政而無厲民之政此各國政治之普通現象也雖然均是利益有一般的與特別的之分焉所謂一般的者舉國之人皆受其利益者也所謂特別的者限於一地方或一部分之人受其利益者也舉例以言之如司法之事所以保障人民之自由權利此舉國之人所同受其利益者所謂一般的者也若夫修築道路水道此限於一地方之人能受其利益者所謂特別的者也一般利益之政務其權宜歸中央特別利益之政務其權宜歸地方其所以然者蓋在一般利益之政務當使受其利者人人均等若分寄其權於各地方則必有畸輕畸重之殊將惹起人民之不平矣若夫特別利益之政務如上舉修築道路水道之類惟該地方團體與之有密切之關係使之自辦方易舉成效若令政府越俎代謀則因闇於其地方之情形其利常不足以償其所費故一般利益之政務其權必歸中央特別利益之政務其權必歸地方此行政之系統所宜然無可混淆者也而一般利益之政務其權既屬中央其經費亦必屬中央費特別利益之政務其權既屬地方其經費亦必屬地方費此又相因而至之事也

第四需用普通智識政務之經費與需用高等智識政務之經費　國家之行政有僅需普通智識者有必需高等智識者因其所需者不同則其權之所隷屬亦從而異而依各國之行政系統需用普通智識之政務其權可歸地方需用高等智識之政務其權必歸中央其所以然者則以在中央政府有高等智識之人多在地方區域有高等智識之人少也舉例以言之如制定官制編纂法典此需有高等智識者故其權必歸中央（但限於其地方特殊之法可由其地方議會制定）若夫衛生行政救恤行政此需普通智識而已足故委其權於地方已足以舉其事也而行政權之在中央者其經費宜屬中央費行政權之在地方者其經費宜屬地方費上已屢言之可例推而定矣

依上所論中央經費與地方經費其範圍既略有定經費之範圍既定則租稅之孰可充中央之經費孰可充地方之經費可得而選擇矣　（未完）

要件

●視察蒙古郭爾羅斯前旗報告

（七續）（孟森稿）

東清鐵道過哈爾濱適爲呼蘭以上衆水之所歸輪船運送亦不過代彼供鐵路之載我固無自行出海之路

哈爾濱地近三姓燃料用柴不用煤各機廠皆然輪船其一端也柴係徑一二尺之大木鋸作二尺許之段又劈成片[illegible]輪船一日需燒兩孤巴孤巴者俄量名合吾國陸尺陸寸立方積三姓購柴俄巴積久故量名價額皆由俄先定每兩孤巴售貳十三盧布每孤巴重約陸千斤合十一盧布有半當中國銀十四圓則每百斤兩角三分餘耳由三姓運哈運費及稅約需倍之吉東墾務不盛地不加闢民不加聚建築物無所用之楝樑之材夷於灰燼可惜也

錦瓊路爲北方命脈路綫所過農林礦產每歲增額即不止全路成本總額交通一便蒿萊皆登田畝升科及他稅項之增益直接足償本息而有餘國之邊防民之生計文明之輸入皆其意外之獲耳

陶賚昭行　本　溯松花江而達吉林省城東清路於陶賚昭過松花江長春距吉省二百四十里然乘客至長春甯轉乘東清車至陶賚昭再溯江而上需二三日水程往來者如織陶賚昭一名小城子客寓市場日益興盛吉長路將成情狀又將變故分船行下游之松花江然松花江自陶賚昭以下向止行民船此次輪船出松花江口而抵中俄行船之松花江費盡方法數十日乃達松花江源出長白自吉林省城西北流過陶賚昭至伯都訥即今新城府其西北爲三江口與嫩江合更爲一江此江名稱不一蒙古遊牧記謂之松阿里江或稱混同江或稱牡丹江皆土人語據圖籍黑龍江下游既匯烏蘇里江以後名混同江又吉東有水通甯古塔等處者名牡丹江則皆未可與此相混惟松阿里之名無甚同似可援用然三江口以下公牘通稱松花江今所謂松花江行輪一題是也由是亦不能不仍謂爲松花江云

奴因佛果兩侵尋百級諸聶負累深猷畜昔年能戢尾虎侵今日別生心慢藏可誨窮斯濫養欲蹠粗遼自淫配取債權關主極迫天末雨一長吟

衆水蜿蜒一尾閭濱江形勝有誰如中分稍減飛鳴勢退守猶持輕重書倚伏不妨觀塞馬歐除何忍效淵魚補牢事倍功惟半切莫桑榆計更疏

東清路往時勘綫俄人以哈爾濱及伯都訥兩處斟酌過松花江之地點歸以工事上計畫決取哈埠由今觀之伯都訥扼松嫩兩江之口哈埠地處下游上游輪送仍不能越此而呼蘭通肯諸水又匯於哈埠對岸則哈埠實爲運送之中心再順流而下去其國界不遠又無不囊括吾運輸之利故知哈爾濱勝於伯都訥也

自長春以下餌日本以言和俄自有海參崴出口東清運費向長春者提價極昂向海參崴則甚賤遇貨物使出其途而近長春則運貨又轉廉以無逆折使北而轉南之理故在哈埠運出口之貨皆以下海參崴爲便此俄人輕重之術也

東清爲外國人所造扼吭撫背遂覺不可終日轉而視借款所築之路如京奉近在咫尺相形見彼我之迹人至南滿站即服從外人至瀋陽站即喜見祖國管理及錢幣截然不同此不過接軌處上下站爾（南滿爲中日公共之站京奉局不應放棄別見日記）故激刺於東三省必不肯反對借款造路無使以閉塞召外人自行干涉之漸且行東三省尤見鐵路之爲土地人民命脈無交通則死有交通則生雖東省爲大害然吾曹能深歷滿蒙者實賴此矣故亦當視爲失馬之非禍所未敢知者輿論甘心綏造鐵路洶洶爲意氣之爭不免爲淵敺魚耳　（未完）

●前淸滬道交存領袖領事公欵案

（續前稿）

民國新紀元四月前淸滬道續寄江蘇都督府函　敬啓者案照前淸滬關交存領事公會公款各件擬前經照錄領袖比總領事簽字原電兩件呈送大府查閱備案茲將前與領袖比總領事往來兩件及前奉前淸北京閣部電補錄附呈伏乞查察飭附前呈淸單一併立案實爲公便耑此敬請公安劉燕翼謹啓　計鈔案擬一本　四月十六日

民國新紀元四月前淸滬道呈大總統文　前淸江海關道劉燕翼爲呈明事竊查滬關經理各項公款向係遵照前淸農工商部奏案收存莊號生息且自舊歷上年八月武漢起義長江一帶[illegible]兌不通滬埠金融恐慌迭經前淸政府飭令維持市面故放存莊號之款一時不能提取現銀計道庫所存者皆係存摺存票及押產契據股票等件洎舊歷上年九月十三日上海光復道署被火其時事起倉卒當將所有存摺存票押件設法取出一面先與軍政府人員商議交接因款關洋債賠款領事團出而干涉英總領法磊斯稅務司洋務局嚴重詰問遂又商同滬軍政府人員及伍前外交長將所有前項存摺存票押產等件暨前淸蔡道移交各項件分別淸單於九月二十六日一併函送領事公會領袖比總領事薛福德暫代收存以爲經理所有租界以內兩會審公廨文丈局及律法洋務等員各項薪費由領事團核給並聲明俟大局平定即由領事公會撥實算淸交還應當接受之中國官員當時並經由電報明前淸內閣總理暨外務部度支部農工商部在案至九月十四日起滬關所征稅項概歸稅務司妥爲存儲所有前交領事公會公款各件簽字全單錄鈔錄原案曁明江蘇莊都督並在滬面呈國務唐總理暨理財部熊總長查閱備案外理合鈔錄前項案據淸單呈送大總統飭予立案爲此備由呈乞鑒察施行須至呈者　計呈送鈔案一件淸單二件　右呈大總統袁　中華民國元年四月十六日　（完）

命令

●臨時大總統命令

（九月七日即七月念六日）

黎元洪授爲上將此令

黃興授爲上將此令

段祺瑞授爲上將此令

陳宧授爲中將此令

蔣作賓授爲中將此令

任命王廷楨充禁衛軍統制並加陸軍中將銜此令

任命忠和充禁衛軍步隊第一協統領田獻章充禁衛軍步隊第二協統領均加陸軍少將銜此令

任命許崇智充陸軍第十四師師長此令

任命張載陽充陸軍第十一旅旅長此令

共和黨本部海交通事務所遷移廣告

東京醫學士陸晉笙診

[illegible]

本館新於九月一號遷至[illegible]德律風[illegible]

挽留名醫　古閩名士江君琴甫精通醫道受業於孟河馬培之先生擅於內外婦幼以及咽喉等科研究既至閱歷尤深向屬當時高手茲因偕遊來滬頤養天和余等知君醫道高明公同挽留行道濟世義打醫寓門診每號一元一角外症加半喉症加倍出診四元四角轎力在外路遠安界加半早晚倍加　寓後馬路乾記弄恆億昌湖絲莊內　金麗生　葛吉卿　王笙甫　施耕梅　邱季青　周茂蘭　馮孟呂　張梯雲　江菊音　齊佐宸　葛燦文　江敬甫　史錦華謹識

專電

●省官制審查已竣．省長由省議會選舉候補者二人．請總統簡任其一．又本制公布後．六個月內．得依地方情形．經國務院省會議決．以都督兼任省長．共(共和黨)建(共和建設討論會)兩派．均謂照此規定．則省長進退．一惟省會之意．中央又無解散權．結果必致各省分裂．擬要求再付全院委員會審議．

●昨(七日)電滇督出走．查係與意法兩領事赴蒙自．致生謠傳．滇紳電稱．省城人心惶惑．政府已電蔡速回．

●川省原設宣慰使四員．均經胡督裁撤．昨英使報告．建昌宣慰使．仍盤據該地．並有仇洋舉動．請政府注意．已電胡查辦．

●民意報被逐原因．查係瑞典人曼德．見該報斥袁黎爲賊．私向法使言之．該使乃飭法領事查禁．曼德向在袁處辦事．故某黨各報．喧傳此案由總統府發動．

●參議院自休會後．議員星散．財政學堂內．僅存十餘人．明日(今日)恐不能正式開會．惟閣員以蒙古及借款兩事．急欲與參議院協商．如人數不足．擬即先開秘密談話會．

●張季直定明日由津來京．

以上北京專電

●鄂議會質問黎都督．延不交議預算案．請五日內答復．否則解散．

●財政司長潘祖裕辭職．黎都督劉民政長會商．擬以李啓琛繼任．

以上武昌專電

●沅江大風災．覆船毀屋．傷斃人民不少．

長沙專電

●張都督聞孫中山倡議遷都．向政府力爭．以現在時局．非定都燕京不可．

●張都督與阿郵政司商議．欲裁驛站而改設郵政．以利交通．

●鹿邑聚匪二千．勢頗猖獗．

●法部飭查司法預算．現正在籌畫中．

●此間軍司令部執法處已成立．

以上開封專電

●浙督朱現接皖督柏電．逆匪吳景周楊義張懷洲王卓里．逃入浙境．請速拿究．

●湖南財政顧問盛鍾俊來杭．

以上杭州專電

●十五師特運機關砲二尊．赴廬州鎭懾．

蕪湖專電

●阜寧公民舉朱鉞充民政長．程督援選舉民政長第二十條嚴行駁斥．

●墾植協會倚佔軍威．擅收方姓明闔族義田秋租．昨程督派憲兵茅司令查辦．

●此間軍餉今日(八日)一律發給．人心大固．

●今晨(八日)女子參政會．迎萬國女子參政會長嘉德夫人．會員墨夫人．茄蘭支會長解古拔士嘉．演說萬國女子參政會．許民國女子加入．即萬國女界．已承認民國．

以上南京專電

●共和黨晉支部已成立．選舉部長崔廷獻．副長劉志詹．

太原專電

特約路透電

●九月八日(即七月二十七)電據北京日報載稱孫中山君由張家口回京後擬不復寓迎賓館將在六國飯店小駐一星期之久又謂陸徵祥病假期滿後梁如浩將任外交總長．

北京電

譯聞

●九月七日(七月念六日)電頃據極可靠消息知中國將與某資本團訂結一千萬金磅之借約．該資本團．係獨立性質並不在六國資本團之內者也．惟詳情則尚未被宣洩．

自中國請於六國團．願續行談判借款問題．並經該團應允後．雖嘗討論數次．然正式會議．則迄未舉行．

西藏事件目前仍無變動．此事或至拖延亦未可知．蓋中國對於英人之意見既不願照辦．則其了結之期必尚有待也．

譯大陸報　北京電

●九月六日(七月念五日)華盛頓電近傳美政府爲西藏問題宣言對於英人舉動．決不反對．並稱英人於事前嘗商諸美國等語．實係全無根據之談．美政府既無宣言．而英國亦並未就商．頃因倫敦電詢美國有無此事．美政府乃用正式電信答之如此．

譯路透電

公電摘要

●黃克强行蹤

民國新聞轉各報館鑒黃克强先生今早六時抵煙台即日五時赴津庚

●其二

民國新聞轉各報館鑒黃克强先生初八早抵煙軍界商界暨各黨均派代表歡迎午前九時先生登岸游覽十時各界假東飯店開歡迎大會三時始散煙埠人民異常歡躍頗極一時之盛

●聲明海軍旗之專用

鄂黎副總統蘇州杭州安慶南昌長沙成都廣東桂林濟南天津吉林盛京黑龍江福州都督均鑒前此咨送海軍旗書係專備海軍艦隊之用以便所到地方有所辨認凡各項水師不隸於海軍者均應由各原省另定他項旂幟以示區別特此電告請轉飭所屬一體知照海軍部印

●浙江民政司長電復伶界

上海伶界聯合會來電全屬誤傳照浙省警察服務規程演劇自應受警察之取締與限制該模範團初擬開演二星期並未正式屆出場所又不適於演劇取締保護均有爲難是以諸前司任內卽未給予許可詎惟由警局暫准通融映光接任據警局呈報該團開演期滿擬續演等情並據該團代表馮君面稱續演四日卽行停止因卽如期行令警局遵照辦理屆期該團並未停演警局奉行職務勢將強制執行杭君辛齋自以爲該團同是深惡激烈或釀刑事上之責任乃親往警局磋商變通辦法是自杭君辛齋苦心何庸見而云逮捕總之國民捐凡係國民均應提倡而其籌捐方法有涉行政範圍仍不可不受行政上之限制映光身爲公僕惟知奉行職務他豈所計尙維亮諒是幸浙民政司屈印歌

小說

●家庭小說　如意珠　（三十四）　（毗陵[illegible]著）

麗珠謂少年曰。君行當以何日。少年曰。吾殊未計及此。吾二人之愛情。如百丈修綆。一時未容中絕。奈何遽話別離。令人於悒。麗珠曰。妾意殊不謂然。人生自立爲第一要義。學業未成。即不足自立。今日所享之福澤。乃父母餘蔭。暫也。一旦變遷。而迄無預備。尙得如今日耶。此猶就生計問題言之也。若夫事業名譽。爲一國偉大人物。豈溺情兒女中可求生活耶。以君年富力强。不充足以學問。力求作第一等偉人。他日遲暮。爲人惋惜。悔已遲矣。故前日聞君將出洋游學。妾卽忻然贊成者。非不惜離別之苦也。以惜君溺志晏安。較爲重大。故不忍以私意害公誼。且願君亦速規遠大。勿泥目前。少年聞一席話。沈吟再四。躍起曰。卿且如是。吾敢不勉。

大風四起。雲垂海立。吾中國多少快樂之家庭。忽感一種驚天動地之聲浪。足以使之半驚半喜者。則義旗所指。革命革命之聲。四野響應也。吾夫乎。吾子乎。入民軍爲某領某管帶某統帶某隊長某兵士。負盾而歸乎。抑盾負汝歸乎。吾良好之家庭。將享自由幸福乎。抑罹殘慘之兵燹乎。事未可知。此所以半驚半喜也。

（未完）

時評一

並非悞解

（老圃）

民立報錫三君辯孫先生並無棄置滿蒙之意。使果如錫三君之言。固中國之福也。然以記者爲誤解。則記者以爲悞解者。乃在錫山君。記者不敢任悞解之責。

民立報所譯大陸報第一段頗有刪節之字。原文本有讓他去罷云云。所謂讓他。去。罷云云者。卽滿蒙棄置之眞諦也。然則第一段所言。非記者有所悞解。實民立報譯者之不求甚解耳。

民立報所譯大陸報第二段有曰『中國今日不能如野心之國任所欲爲』此語確係悞解原文之意。乃言『中國今日無可如何。而野心之國儘可任所欲爲』若如民立報所譯。則反其意矣。然則第二段所言。亦非記者有所悞解。實民立報譯者之悞解耳。

孫先生既有不信保持屬地爲有用之說。更有讓他去罷之說。更有中國今日無可如何之說。更有四萬萬人他日奪回之說。更有他日中國强大將有以處之之說。則其爲滿蒙棄置說。固已衆證確鑿。毫無疑義。藉曰孫先生別有用意。外交上別有作用。固非記者所敢知也。

[illegible]君選[illegible]　陳震東　李平書　高禹卿　王博謙　徐寄廎　同啓

中國通商銀行謹白

本行招集商股[illegible]五百萬兩已收足二百五十萬兩[illegible]及押款凡有存款或半年長年存款[illegible]並可押用[illegible]格外公道特此佈告

●新曆九月九日（即舊曆七月念八日）第一千七百零三號

●新歷九月九日（即舊歷七月二十八日）第一千七百零三號●

●癆病爲奸詐之厲鬼 著名醫士咸稱修道院膏子藥爲治癆病之神藥

此奸詐之厲鬼潛影躡蹤暗入人身如黠貓之乘人不備陡然躍入攫物使爾爲彼之犧牲也若不備全力以抵禦之再無他物能出爾於可畏之死亡中者此奸詐之厲鬼爲誰即華人所稱爲癆病鬼西人所稱爲白色鬼者是也世之死於是鬼者已不知幾千萬人矣然服修道院膏子藥而得豐富康強之軀者亦指不勝屈惟輕視此獨一之良劑而服他種藥物鮮有見其奏效者矣蓋世間並無別藥能如 修道院膏子藥之功也

修道院膏子藥醫治癆病無不捷如影響者有著名醫士盛稱修道院膏子藥爲治癆病之聖藥且嘗有每日視症常用 修道院膏子藥以治疾者故爾切勿遲疑宜於今日即服修道院膏子藥以免可慘之後患臨及爾身爾若胸部軟弱以致咳嗽劇烈晨醒頭痛困苦難堪顴骨高聳目眶內陷此即癆病現象日近一日與可畏之厲鬼每日交戰恐將爲彼所虜矣修道院膏子藥猶能助爾一臂爾姑試之決能適爾之願也

巢吉孫君玉照

肺病癆瘵皆可永絕

上海名醫巢吉孫君因患痰嗽不遑調治日久增劇服修道院膏子藥而獲全愈因作證書讚其功云

肺朝百脈又爲嬌藏人身內部深養宜先中西一致無待辭費此就未病者言之也若一夫外傷於風內蘊乎熱輕則哮喘欬嗆重則失音癆瘵治不如法因循與鹵莽同歸險途可不愼旃顧病不一致藥無統治欲求無偏無陂而又取攜良便壽人可服者遍檢方書實難其選鄙人秉賦不雄心勞事冗年未四十已見二毛勉加攝衛幸無他疾今年作客燕都北地早寒忽攖痰嗽同南及月餘復增劇塵務旁午不遑調治馮華太守世交且父執也因事晉謁談次即以身所親驗之修道院膏子藥見貽盛稱良劑俾余餌服詎一瓶之醫矣厥疾果瘳於是走告馮公曰有是哉茲藥之靈也殆不讓我華肘後方哉無怪風行全瀛有口皆碑矣泰西以格致精微施諸醫術每製一方幾經化驗必藥與病訢合而無弊然後出而問世故能投無不利修道院膏子藥尤彼中傑出之品也從此肺病絕即癆瘵絕嘉惠黃人寧不偉歟鄙人身受其賜拉雜書之爲同病告且謝馮公

諸君務請認明眞僞 眞藥匣口均用藥廠主人 [signature] 簽字之紅紙條封固否則贗鼎

今將此膏子藥運售中國以公同好購藥也必無效驗切宜愼之

●價目 大瓶五百五十格蘭計洋二元 小瓶二百三十格蘭計洋一元二角半

總發行所 荷國洛脫特姆城阿克兒

凡外埠諸君購藥於所定價外須另加郵費代銷處購買可也

中國總經理處 上海好時洋行 天津恆豐洋行 香港好時洋行

大每半打十元五角 小每半打六元七角半 每打二十元 十二元五角 樓瓶每瓶價洋五角

代銷處 屈臣氏大藥房 科發大藥房 老德記大藥房 大英醫院 韓濟大藥房 中英大藥房 華英大藥房 中西大藥房 中法大藥房 羅威大藥房 五洲大藥房 南洋大藥房 同濟大藥房 勸業大藥房 大英大藥房 華美大藥房 四馬路老德記 美華大藥房 中亞大藥房 普濟大藥房 南市中法大藥房

14

江西瓷業公司駐滬分銷處廣告

本公司於去年在九江設分銷生意頗稱暢茂嗣因武漢義起光復之時景鎮饒州兩廠損失甚巨交易即因之停止今蒙李都督加意調護竭力維持使舊業重興爭光民國現在景饒兩廠一律開工而九江分銷亦已租定

龍池寺門店面交易 博蒙諸君如欲定製各瓷品請向本公司分銷處接洽無不格外克己也

本公司備有五彩西湖月份牌華麗奪目精細異常凡購本藥房之藥者各贈一張諸君自必賞玩不置

（請）（看）

上海仁記路七號英國通用電器公司出售之

之耐式新久不斷燈絲

最省電金絲燈泡廣告

世界所有燈光之明亮清潔莫如電燈而欲電燈之光亮尤非用亞斯蘭摄燈泡不可本公司竭力研究幾費經營始得製成此種最省電耐久燈絲不斷之新式金絲亞斯蘭摄燈泡價目極廉用電較老式燈泡能省十分之七五每燈泡能用三千點鐘之久燈光不變諸君不信請購試之方知非本公司自詡也此外擇電機引擎電話電鈴電線電爐電氣熨斗掃帚茶壺似凡用電器具無不齊備花樣繁多不及備載如蒙 貴客光顧請 駕臨本公司面訂可耳

電話一千六百另八號 164

羣（法商）舞（合記）台

特別大減價正廳一角

法大馬路卜鄰里口新劇場原址七月念八夜戲目

小桂英 小鈴寶 小寶寶 小子仙 王寶奎 小桂英 小子和 王鳳寶 小子仙 金馬門 富春樓 戰樊城 六月雪

小奎官 王鳳寶 賽同來 小寶珊 飛鳳來 小寶成 賽小穆 小桃紅 王寶寶 賽飛珠 王福桂 小惠芬 賽小馥

草橋關 全武行 茂州廟 梵王宮 四郎探母

本舞臺電話三千三百五十六號

新新舞臺七月念八夜戲

七月念八夜戲價目正廳特等八角頭等三角二層廂 特別一元頭等七角三層廂特等三角頭等二角二等一角

曹甫臣 鎖五龍 夏榮坡 八義圖 趙月來 十字坡 小紅燈 李八俊 蛇攢七竅 小安福 鼎足三分

周四福 忠孝牌坊 王盡全 元官太 林九燈 陳鴻 白水灘 一林燈 萃太 大白水灘

高福安 趙君玉 陳永奎 王亞盲 江夢花 富仙舫 砂痣 麒麟童 蓋俊卿 趙小廉 李八俊 八大鎚

得律風三千七百零二號

新新舞臺

七月念八夜特煩

江夢花 王亞盲 富仙舫 硃砂痣

麒麟童 蓋俊卿 八大鎚

高福安 陳永奎 趙君玉 趙月來

○雙白水灘○

大舞臺

特請初次到申優等花旦

賈璧雲

廿八夜 紅梅閣

廿九夜 翠屏山 代殺山

賈藝員檯身步容臻俱絕頂二簧拚子均各擅長所演拿手好戲甚多洵稱色藝雙佳准于念四夜起演務請各界貴賓同胞賞鑒

特請優等文武老生

小桂芬

念八夜 花蝴蝶

念九夜 義旗令

藝員小桂芬爲名伶董春德高足嗓音宏亮工架不凡向在海參威演戲馳響遠邇今特挽請到申于念五夜起演拿手好戲祈顧曲家同賜惠臨爲幸

新新舞臺

聘 敎 劇界第一人物

李吉瑞

天下著名第一文武老生李吉瑞唱工做派均爲一時之冠每一登台精神煥發合人擊節稱奇在今日伶界中允推獨步久已蜚聲宇聞名無虛譽述海上仕商各界聞李之名而欲一親爲快者指不勝屈無如各園雖先先後派人上懸牌准演而李君始終不肯來申致合人有望眼欲穿之誠現經本舞台不措重貲派人敦聘准于本月內到申擇日登台想仕商各界定必聯袂偕來先覩爲快也特此預佈

丹（洽）桂（美）第（商）一（記）臺

七月念八夜特別包廂一元二角特別官廳一元頭

等包廂一元頭等正廳七角二等正廳四角

邱連奎 譚明利 焦月卿 李慶意 小冠卿 劉如月 小壽奎 楊春樓 李子棠 小孟和 楊壽七 蕃德長 祁彩山 譚永天 吳霞芬 彩文奎 陳啓 慶陽春 吳挑華車 八珍湯 人來馬 探才山 徐陰鼓 鎮駙曹 打罵

烏龍院 天波樓 斬寶娥 劉鴻聲 空城計 失街亭 斬馬謖

電話一千七百四十八號

大舞臺念八夜戲

七月念八夜准演特別改良好戲

小楊玉樓 應際云 沈實蓮 小月來 伍永芬 王月華 畢水利 呂文霞 白奎何 納紹金 小桂壽 沈韻先 劉坤秋 袁洪華 賈璧雲 馬獻雲 麈連亭 何金卿 范少書 萬蓋山 王慧瓊 小桂芬 林步青

何初潤 徐春小 劉二華 戲本 花戰鴛鴦橋 紅 章卿 廖連卿 金阿慶

硃砂痣 迷傳蝴蝶梅閣荷亭納涼

本舞台電話五百九十五號

（）羣仙茶園念八夜正廳洋二角（）

念八夜戲大減價正廳二角一廂包一角椅位邊廂三角起碼七十

張寶仙 蓋七省 賽春 小長龍 陳月 賽子 馮金 筱上 草上 小長庚 陸菊芬 賽布 翁倩 張梅 小寶 吳來 紅新 小菊 金蓮 賽飛

長板坡 張古董 借妻 送銀 空城計

得律風第一千三百零三號

商辦新舞臺

七月念八夜准演改良好戲

林樹森 趙文連 周鳳文 潘桂芳 許全官 邱治雲 毛龍 夏珊 王瑞卿 夏月芳 夏月華 張順潤 李祥來 毛仲麟 林樹琪 趙文森 夏月連 劉藝潤 毛韻冊 夏月珂 周鳳文 邱治珊 夏月實 華

本全 杜十娘 抱牌位做親 一百另八塊（怒沉百寶箱） 大挑華車 新茶花 十五本 十六本

商文印刷公司廣告

商學各界欲得精而且良之印刷品者由洽第三千一百七十號得律風傳知本公司即派人前來接洽外埠請函知無不期迅速定價克己以副惠顧諸君之雅意印刷所設路在

台堤顛最靈方法

彭壽堂秘製專治痴癲陰陽醒悟丹功效說 另有專治文武癲狂眞正馬寶每分二元每錢十八元重者一錢斷根

緊要時事

九月初二日參議院議事記

是晨九點三十分振鈴十點鐘始過半數。議長主席議員出席者五十九人政府委員七人廣西來電請將該省分區內所定縣名有錯誤者再行更正衆贊成議長云上次大會議決咨請大總統注意軍人干預政治事。今咨文稿已由法制委員會起草令交大衆表決。遂命秘書長宣讀一過。張伯烈謂本席尙有意思報告。前次彈劾查辦兩案因人數不足未能開議是本案違法最甚者爲總理及陸軍總長至駐鄂各級軍官大都無甚知識其干涉政治另有主動力今此咨請徒令挑起鄂省軍界對於鄂省議員之惡感不如作罷。劉彥反對之謂此次若置不問則將來各省都督必定效尤卒決議修正文字。乃開議第一案八月份經費支出概算案。財政審查會殷汝驪報告云此預算案審查有三難一不知政府政策所在二有支出無收入三時間短促不能詳細査明不得已只得照原案認爲可省減者即抽條列出請大衆公決衆答無疑義遂以交二讀會付表決得多數

（未完）

參議院又休會矣

參議院因委員會審查之案件甚多擬休會四日以便審查完畢再行照常開會該院之通告如下敬啓者本院現因委員會未經審查之議案甚多而與本院同時開會又恐不足法定人數經議長照院法提議公衆表決自九月三號起至六號止休會四日惟於此休會期間內務望各委員會將所有未經審查各案一律審查竣事報告本院以便下星期即可照常次第進行云云

參議院亦要講整頓矣

參議院議員每遇議事不合其意見輒拍案叫罵詞極粗俚久爲人所詬病而平日復多闕席開議之時每以到會之人不敷法定數目非延會即停會非特有損於參議院價值而行政機關亦因而生阻滯袁大總統聞之甚不謂然日昨下午議長吳景濂特謁袁大總統密談至五十分鐘關防甚密內容未能探悉惟聞最後五分鐘時吳議長宣言參議院爲立法最高機關關係重要亟應切實整頓以固立法之基其整頓之要點有三一爲臨塲議事嚴杜叫囂一爲嚴定託故不到及先時潛去一爲限制各案之提議以免臨時參議院期滿一切重要議案尙未解決等語袁大總統頗以其說爲然

正式總統選舉法之研究

臨時政府期限將滿正式政府將繼成立故於正式總統之選舉法亟宜研究聞參議院議員對於此次選舉法之主張分爲兩派甲派主張仿法國制度由兩院合選乙派則主張仿美國制度由人民公選但甲派占多數將來當即按照甲派所主張辦理云

殆哉岌岌之外交

▲英人之要求　日前駐京英使會照會外交部謂不准我兵進藏其已入藏之兵亦要求撤回祇准政府派一大員駐藏且要求三事一爲中國在西藏不得施行行省制度西藏一切內政英有干涉之權一爲中國不得派兵入藏一爲中國若不承認英所要求則英亦不承認中國於西藏有宗主權英之照會與藏之和約重要之點皆相同政府接照會後已派員與英使面商數次英使惟以保護其印度屬地起見不得不如此辦法至今未得要領

▲俄人之要求　俄人前曾提出三條件於我政府（一）中國不得駐兵蒙古（二）不得設官於蒙古（三）不得於蒙古開墾當經我政府拒絕未與承認昨俄國參贊到外交部中稱俄國前以三條件相約而貴國不肯承認如貴國承認此三件則俄國可令科布多取消獨立恢復原狀如不肯承認而欲進兵則俄國亦必進兵恐致互相衝突云

▲美國贊成英國之要求　九月一號華盛頓來電云此間宣言美國對於英國在北京之要求並不反對且謂美國於英政府之舉動預加默測而與英國政府有所商議

▲國務員之會議　國務員因科布多事會議俱覺棘手中國兵力雖足以征服蒙古而不能與俄起釁如允俄之請則日英等國必於滿藏一帶羣起效尤不允所請則俄人暗煽明持無法對付目今惟有令新疆派兵防堵阿爾泰山以防其蔓延而已

▲參議院之祕密會　政府以藏蒙各事關係民國生死問題極爲重要英俄要求條件承認與否關係存亡亟應與國民代表共籌至計擬於日內與參議院開一祕密會議決定辦法云

蒙疆近訊

▲科布多　科布多據阿爾泰山之背而扼科布多河之上流北鄰唐努烏梁海東控札薩克圖汗部西接俄之托穆斯克省南界新疆實俄人侵占蒙古最要之關鍵此次失守雖名爲蒙匪其實際主動者爲俄人也

▲阿爾泰　自科布多失守後政府即電甘新兩都督妥籌防禦之策並調援科兵隊以援阿爾泰茲接新疆楊都督急電謂接阿爾泰飛電告急請派兵往援查新省軍隊前已派往援科現南路纏回蠢蠢欲動省防重要兵尙不敷分布實在無力往援請政府電伊犂派兵前往並請撥餉等語政府知新省兵隊不多且其地與哈密接近纏回甫靖後患當防乃復電楊督謂科城現已失守急將前派援科之兵調駐科新要路以防不虞援阿軍隊已電伊犂鎭撫使廣福派兵前進請餉一節當勉爲籌撥云云

▲杜爾柏特　日昨國務院接到齊齊哈爾急電謂與江省西境毗壤之東蒙杜爾柏特部落該部郡王受蒙古活佛煽惑已於日前宣布獨立招集蒙兵四出搶奪江省西境情形甚爲危急云

▲札薩克圖　奉天趙督咨報大總統稱洮南屬札薩克圖郡王烏泰叛附庫倫獨立放逐漢官曾奉命令派兵剿撫靖安縣知縣朱佩蘭派蒙古紳士王自隆前往勸解烏泰非獨不聽且移文靖安縣要求收回縣界漢官早爲退出顯係叛迹昭著據此情形非速合漢蒙整頓邊防不能有功云

藏疆近訊

▲裏塘西北端之崇善寺等處土司均已投誠

▲劉副官瑞麟所部先鋒隊已行抵察木多

▲浪回一役川軍獲勝斃番二十餘名番人已退守裏塘易都以東各土司皆願歸誠尹司令攻撫兼施尙爲得手

▲政府以尹司令所部川軍已抵裏塘或深入藏地致起外人干涉昨特電尹司令將所有軍隊均駐紮察木多云

▲駐藏辦事長官鍾穎日前電政府稱達賴派堪布二人前來議和要求六大條件（一）恢復達賴教權加崇封號（二）華人對於佛寺及僧人須加敬禮（三）西藏行政事宜與華官和衷商議但不得改建行省及純然視爲領土（四）華兵不得於拉薩駐紮兵隊辦事官衛兵限制二百人（五）西藏土人有作地方官之權華人不得干涉（六）撤退尹司令征藏兵隊聞政府因其要求太重礙難允准云

大借款之依樣葫蘆

自小借款之說行大借款幾無人提及然其關係未絕磋商手續忽隱忽現聞日前銀行團復開借款條件呈國務院國務院特開會議以資討論惟尙無結果其條件如下（一）大借款仍照舊時要求以鹽稅爲抵押由各國派人管理設法整頓（二）聘外人爲財政顧問（三）聘外人爲簽字代表及稽核員凡支付款項須簽字代表簽字後方準支付聘訂以五年爲期（四）借欵總額爲六萬萬兩中國陸續商借

黑暗哉盜賣招商局之內幕

上海某團近電京云李碩遠君轉太炎揖唐二公鑒招商局非眞頽敗徒以盛宣懷黨倡議改組同盟會王鐵珊等因而利之遂使劉學詢出面允照議價六百萬承買款由孫黃向匯豐借即以該局作押盛黨加價一百萬奪買劉亦允加而計窮乃介伍□辦事私人設法阻撓電京情詞雖未盡實然得部電查辦遂未實行聞劉現已開具條件請中山面要項城允許此間江浙股東□願賣歸國有不願賣歸該黨擬不日開股東會議但□□不爲□黨所壓制尙未可知據此情形兩面均議賣出倘政府乘機收買所費無多而於航政前途頗多利益乞二公言之項城勿徇中山之請致爲全國航業之壟斷近聞部派定施肇增爲監督施實盜魁恐又墮盜計特此敬懇餘函詳云云聞章王二君得電後因其中涉及孫逸仙郎將原電送閱並函詢有無其事孫君復云承轉示上海公電一件閱之不勝詫異招商局改組一節弟未與聞此事內容曲折亦不得而知該電所稱恐不無謠傳揣摩之處特此奉復以免誤會云云

溫處兩屬水災詳誌

▲風雨之奇異　八月二十八九兩號陰雲四塞白晝黑暗颶風怒吼山雨如注蛟水陡發雷電交馳永嘉城內新河街一帶七十二河流無不填街溢巷城外附近各鄉地勢低窪一望汪洋內河輪船遂阻交通

▲青田之水災　二十九號上燈時水勢驟漲至初更後高與簷齊及至夜半水勢遂挾屋宇而橫飛縣署局所民房廬舍全被淹沒男女老幼隨波逐流其數當以數萬計

▲永嘉之水災　由青田順流而下泛濫橫溢所經溫溪西溪地方計有數十村落如林福驛頭等鄉淹沒尤甚人民牲畜之隨水漂沒者亦以數萬計

▲瑞安之水災　青田山洪陡發遂氾溢界連瑞安之大港一帶如金鼓山江上下林大樹埭仙降馬嶼高樓七甲曹村丁嶴翁陽沙園上河後垟小篁竹柴頭等共有四十餘鄉人民牲畜田園廬墓飄蕩無遺而附近各鄉家有蓋藏者亦被浸不少民食尤爲可慮

▲漂流之慘狀　三十號早晨永嘉西郭港朔門港瑞安飛雲江屋宇傢伙器皿山積江爲之蔽男婦老幼或抱一椽而逐流或抓大樹而踏浪或隨器具而忽沒忽出魚貫上下容與中流哭泣喊救之聲慘不忍聞波浪一翻席捲而盡一刹那間死亡以數萬計

▲生存之慘狀　自青田漂至永嘉計程有一百三十里而數點鐘時間即不至淹斃而水果腹亦不少及遇救時有全家俱沒而僅存一人者有老壯俱亡而僅留一少者有老翁而抱一小孫者有小婦而抱一小子者流離失所魚腹餘生回想家中父母兄弟妻子無一存者痛哭悲啼叫苦之聲不絕嗚呼慘矣

▲死亡之慘狀　此次水勢入夜驟漲死亡形狀不一而足或屈曲作撲高勢或搖手作望救狀或仰臥作鼾睡形或圍手作環抱象或全家牽手而入水猶握者或老幼子女襁負而行者種種慘狀罄竹難書屍浮之後手足不完全肌膚多破碎死亡之苦目不忍覩

▲救災之踴躍　永嘉王雨初君目覩慘狀首出賞格每救生一名賞洋三元慈善家繼之永嘉知事懸賞格救生與撈屍周分統亦懸賞救獲數十人青田與西溪被災之民得救而慶更生者計一千數百人已不及十之一而瑞安港之遇救者聞僅有數十人青田葉知事眷屬被水衝散至溫溪地方始遇救可謂不幸中之幸此等漂流慘狀惟招商局樓最高望最遠惜乎仰宣徒作登樓之望未推己溺之心殊爲救災中一大缺憾

橫濱正金銀行告白

……每匣一元

▲安撫之殷勤　災民出險後水嘉知事邀集各紳設公所以安撫之施粥食以救其飢給衣服以禦其寒數日之後水勢漸退有欲還鄉而覓家人之餘生者有欲回里而尋廬舍之基址者各與以川資乾糧項尾流離淚隨雨下雖生還有日而故鄉已無家矣

▲掩埋之忙碌　自二十號起每庭浮屍日以數百計知事邀集各慈善家設局以辦掩埋郡城棺木爲之一空日夜趕作迫不及待不得已或用竹簍或用席卷或用綿包惟有迅速掩埋以避屍氣天時炎熱屍身腐壞臭不可當東門一隅行路之人無不掩鼻而過者傷心慘目[illegible]者[illegible]然

▲賑濟之急行　自青田以下至西溪一帶人口以十數萬計當時山水暴發老幼無力隨水飄流强而壯者莫不拚命逃生或登高山或涉深溪或遇竹樹而力抱者或遇村落而奔赴者沿途災民忍死須臾嗷嗷待哺無釜可炊亦有因水而病因餓而病死亡枕藉何日無之永嘉官紳現辦急賑日有數起或携米食或齎乾糧或帶衣服或備藥品時沿溪而撈屍即就地而安葬慈善之家紛紛行善舉億萬災民暫緩數日苦噎哀矣

●記天津軍警衝突事

天津西疙瘩駐有淮軍馬隊於九月一號失馬一匹爲南三區巡警截留後有該隊三人追尋而至該區長馬玉麟以來兵既未着軍服又無公文當令具保領馬以符警章而該三人不肯因此口角該區長正擬電請該隊隊官到局詰該隊倏來三四十人蜂擁衝入區內逢人便打該區長出而理論亦被毆幸有巡警救護未受重傷當場打傷巡警十一名并將區內及第四駐在所什物搗毀一空後又來五六十人該區見勢不佳除電報警務公所外並鳴警哨一時聚有巡警多人該馬兵遂乘勢搶去快鎗四枝臨行時沿路鳴鎗數十聲因此居民大受驚惶所有東西北三馬路逃往租界者途爲之塞其估衣街宮南北大胡同一帶商店均各紛紛閉門停市登時秩序大亂謠言紛起都督府亦下臨時戒嚴令巡警楊道於晚八鐘親率游擊隊南北段馬巡隊及各區抽撥之巡警隊體育社捕營約共千餘人均在西關下街南頭崟雙廟街嚴裝以待若將有戰事者於是人心愈慌緣該馬兵有一人因受扎傷倒斃於如意菴西馬號胡同外恐該隊來報復也楊警道當赴南三區查詢情勢後隨會同天津鎮赴都督府面請張都督辦法范鎮台願擔任約束該馬隊不准暴動楊警道亦將各巡隊於十二鐘陸續調回惟留巡警多名設卡梭巡禁止行人各處直戒嚴一夜至初二日早該馬隊管帶赴南三區拜會區長並候審判廳驗明屍身及受傷各巡警後即行和平了結然商民已吃驚不小矣

●蘇督關於省立第一法政學校開校之訓詞

今日爲江蘇省立第一法政學校開校之日德全獲於戎馬倥傯之餘與諸生相見一堂聞絃誦聲誠盛事也雖然自今日始諸生之所自負者當何如德全之所厚冀於諸生者又何如不可不以一言進在昔專制時代僅平民之議朝政也於是禁習法政洎後國勢陵夷知國民之不可不曉法政也於是詔習法政而各省法政學校遂日以廣而東西洋法政肄業生遂日以衆而世界最新穎之法理最高尙之政談遂日灌輸於國中而莫能遏前此覆帝制而共和合五族而同化固賴我諸將士之忠勇奮發亦未始非諸法政家之提倡鼓吹有以翼成之也然則法政之張弛影響於國家之存亡不綦大哉今者民國肇興舉凡法制之修明政務之改進無不需材以理然欲養成此多數之材尙在教者之善誘尤在學者之自立諸生苟欲於他日者本其所學在鄉執行地方立法司法行政各務爲三吳光在國執行中央立法司法行政各務爲全國福即不然或闡揚法理翊翔著作之林或標揭政綱組合健全之黨小之使一般社會咸具通常法政知識以合乎法治國之人民大之使一國之中鑄成無量數大法律家大政治家以適乎生存競爭之時代務必於今日入校之始遠大其志趣勿近利而急功堅定其識力勿見異而思遷謹嚴其規則勿放恣而敗名刻苦其心思勿荒嬉而廢業則種良者其果美根固者其條昌傳曰有事無功未嘗視之庶爲諸生勞矣非然者玩歲愒日自暴自棄將無所謂成績遑論乎成材即幸而獵取一紙卒業證書亦不過荀卿所謂小人之學以禽犢究於社會乎何裨於國家乎何補是不惟非德全之所厚冀於諸生諒亦非諸生之所自負者也諸生勉乎哉

●天山客語

▲俄商出入口貨物數目　查前清宣統三年秋季分出入販運兩項羊毛皮張洋布鐵器各色等貨共估價銀九十二萬八千四百八十七兩六錢五分仝三年冬季分出入販運兩項羊皮毛花洋布各色零星雜貨共估價銀八十五萬六千五百六十九兩九錢統共二年秋冬兩季俄商販運貨物共估價銀一百七十八萬五千零五十七兩五錢五分出口貨以羊毛羊皮爲最入口貨以洋布鐵器爲最我國利權外溢於此可見一斑云

▲兼法司告假省親　兼法司宋敬熙歷官晉豫頗著政聲上年隨袁前都督來新辦理巡警籌備改良不遺餘力客冬新伊搆兵該兼司極力主張和平解決爲袁前都督所不喜本年奉大總統任命兼提法司以來正值南北驛騷該兼司撫綏彈壓商民悅服且清理歷年積案愼審周密尤無枉縱惟爲袁帶來之人伊犁楊馮等與袁反對因之及宋造作蜚語遇事攻擊該兼司雅不願與小人爭氣即稟准給假五個月入關省親以避賢路業經楊都督派正任涉事知府張紹伯護理張于法律毫無知識徒恃前清資格始得濫竽云

●國務院談片

▲內務部咨稱禮節一項歸本部職掌請改定典禮院將官物檔案檢齊以便派員接收

▲內務部通咨各省轉飭各教會凡成立在八月一日以前者統應改訂會章呈部核定

▲政府電奉天趙都督略謂據安廣柏都督電稱去歲張作霖在安中縣拿押之任大微等五人現仍監禁遼中請飭放等情望查明飭釋

▲政府電吉林陳都督略謂鹽務官運一切用人行政分劃事宜經財政部核覆各省鹽務未經改革以前均照舊辦理該省擬專辦一切應從緩議

▲黎副總統電稱據大清銀行股東呈稱財政部允將商股發還等語查此案既經部批發還請飭部照前批辦理

▲廣西陸都督電稱省會選出參議院議員曾彥鄧家彥等五員除備咨由該員親齎外合先電聞

專件

●北京法政專門學校始業式演說詞

今日爲北京法政專門學校行始業式之期即我民國第一國立法政學校湧現之日三校合組學子千餘法律政治經濟本科別科具備可云盛矣章德薄能淺承教育總長之命忝任校長暑假以來籌備既竣遂於今日行始業式回憶往歲輟學以來殆十閱月矣中更國體改革我國五千年學術政治一大變遷生丁斯時不可謂非吾人之至幸而舉此種種事實以供研究之資料法政學者所得爲尤富諸君今日得肄業於此政局推移日新月異均足爲平日所學之非誣不可謂非至幸中之尤幸願章所兢兢不能已於言者自專制改爲共和人民所實獲之幸福即所謂自由平等是也但自由平等爲幸福之結果而所以造成此享幸福之人民必先具有高尙優美之人格諸君既入專門學校則人格必有養成之基礎且法政學者將來之責任即在制定法律妙施政術一方擁護人民已獲之幸福一方即防止損害人民之幸福者夫損害固自他發生者多而由一己召之者亦復不少故近今世界學者言公民道德必取自由平等博愛三義推本博愛以言自由則我之自由必以不侵人之自由爲界以言平等則智識之勝於我者我必尊重之近世各項階級皆可排除惟教育階級不能排除誠以由此享受幸福斯爲有秩序之幸福諸君研求法政非一日奚斯義必能明瞭雖然我中華民國經濟草昧內則財政空虛外則列强偪處國家地位能否鞏固國民社會能否與世界抗衡實爲未定之問題即經革命諸巨子與夫全國之政治家慘淡經營布設一切其與世界趨勢果能相及與否言之不勝懍懍此種景象或三年或五年度不能有所改易我國能於此三五年內勔乎險中一旦誕登彼岸成爲世界[illegible]國豈不甚快故爲目前計人人皆當犧牲一己之自由幸福而圖國家統一的發達與社會平均的進步何也國家與社會其目的大於個人也世界萬事無不從個人一種心理造成法政學者之心理關繫於全國興亡尤鉅諸君求學時代與用世時代已相切近果從此點着眼將來收效必當閎遠若夫對於本校宜守規律勤講習於同學致其親愛於師長致其敬恭皆諸君分內之事無俟章之贅言矣中華民國元年八月二十六日校長邵章述

小說

●悲慘之社會主義　（二十）　（鐵影）

五　新議會

少選統監又續言曰如此一紛擾則新社會主義到底不能貫澈而新社會制度究竟不能實行從前萬辛千苦至此仍復土崩瓦裂詎可不令人痛惜在貯蓄諸君中以當日之銖積得此日之報酬想像中若有快樂者抑知新社會者從大處落墨萬民平等其所受實爲莫大之利益僅以少許之貯金而所得快樂究竟不可同日而語矧此貯金分之則爲數實無幾揮手亦易罄盡惟聚之則成鉅款今此二十五億萬圓苟爲政府所有將來於種種設備必爲大多數之幸福故我輩以貫澈此主義爲目的萬不能有所遷就否則我惟有偕此新政府員全體辭職而已

統監之演說方終尙有多數議員請求發言議長以委員會及各議員審查之時間規定爲八小時主張即行閉會一時羣呼投票投票蓋以投票解決此大問題也至開票之結果則新政府員所主張者安然得以通過反對者不過數票而已然此種議決之法一般人民全未知悉而旁聽席之多數聞此議決案均大聲以罵詈新社會不置也（未完）

時評二

平心談　（老圃）

孔子曰其言之不怍則爲之也難故政治家不在大言炎炎而在實事求是

人不言則已多言未有始終不失者望高責重則舉世之責備愈嚴當局者但返躬可矣

與其習聞諂諛之言固不如習聞藥石之言君子之愛人也以德小人之愛人也以姑息愛人者宜知所擇矣

元中
元人參雞血鱉調經
七日包能脾胃健旺飲食加增月經調和身體强壯非特止遺止帶之功實有
入百病孕子最速每料八元半料四元　上海拋球場南首河南路七號彰壽堂

●新曆九月九日(即舊曆七月二十八日)◎第一千七百零三號●

津浦鐵路南段行車時刻表

站名	第一次	第三次	第五次
浦口	開 上午七點三十分	下午二點	
浦鎮	上午 到七點四十分 開七點四十五分	下午 到二點十分 開二點廿分	
花旗營	不停	不停	
東葛	不停	下午 到三點十五分 開三點十八分	
烏衣	上午 到八點五十七分 開八點五十九分	下午 到三點三十五分 開三點四十分	
滁州	上午 到九點三十分 開九點四十分	下午 到四點十二分 開四點廿七分	
沙河集	不停	下午 到四點五十二分 開四點五十五分	
張八嶺	不停	下午 到五點十四分 開五點十七分	
三界	不停	下午 到四點四十二分 開五點四十五分	
管店	不停	下午 到六點零七分 開六點十分	
明光	上午 到十一點四十一分 開十一點五十一分	下午 到六點四十二分 開六點五十二分	
小溪河	不停	下午 到七點廿四分 開七點廿七分	
臨淮關	下午 到一點正 開一點十分	下午 到八點零四分 開八點十四分	
門台子	不停	下午 到八點三十一分 開八點三十四分	
蚌埠	下午 到一點五十五分 開二點十分	下午九點零二分	上午五點三十分
新橋	不停		上午 到六點三十二分 開六點三十四分
固鎮	下午 到三點三十九分 開三點四十九分		上午 到七點零一分 開七點十一分
任橋	不停		上午 到七點四十分 開七點四十二分
西寺坡	不停		上午 到八點十一分 開八點十三分
南宿州	下午 到五點十七分 開五點二十分		上午 到八點四十二分 開八點五十二分
符離集	下午 到五點四十七分 開五點五十七分		上午 到九點十九分 開九點廿九分
夾溝	不停		上午 到十點正 開十點零三分
曹村	不停		上午 到十點廿九分 開十點三十一分
三舖	不停		上午 到十一點正 開十一點零二分
徐州府	下午 到七點五十二分 開八點十五分		上午 到十一點三士分 開十一點四士分
柳泉	下午 到九點零五分 開九點零八分		上午 到十二點廿一分 開十二點廿四分
利國驛	到 下午九點四十五分		上午十二點五士分

站名	第二次	第四次	第六次
利國驛	開 上午四點廿七分		下分一點十五分
柳泉	上午 到五點零二分 開五點零五分		下午 到一點四十二分 開一點四十五分
徐州府	上午 到五點五十五分 開六點十五分		下午 到二點二十五分 開二點三十五分
三舖	不停		下午 到三點零四分 開三點零六分
曹村	不停		下午 到三點三十五分 開三點三十七分
夾溝	不停		下午 到四點零三分 開四點零六分
符離集	上午 到八點十分 開八點念分		下午 到四點三十七分 開四點四十七分
南宿州	上午 到八點四十七分 開八點五十一分		下午 到五點十四分 開五點念四分
西寺坡	不停		下午 到五點五十三分 開五點五十五分
任橋	不停		下午 到六點廿四分 開六點念六分
固鎮	上午 到十點十八分 開十點廿八分		下午 到六點五十五分 開七點零五分
新橋	不停		下午 到七點三十二分 開七點三十四分
蚌埠	到 上午十一點五十七分 開 下午十二點十二分	上午五點四十五分	下午八點三十六分
門台子	不停	上午 到六點十三分 開六點十六分	
臨淮關	下午 到十二點五十七分 開一點零七分	上午 到六點三十三分 開六點四十三分	
小溪河	不停	上午 到七點二十分 開七點念三分	
明光	下午 到二點十六分 開二點廿六分	上午 到七點五十五分 開八點零五分	
管店	不停	上午 到八點三十七分 開八點四十分	
三界	不停	上午 到九點零二分 開九點零五分	
張八嶺	不停	上午 到九點三十六分 開九點三十九分	
沙河集	不停	上午 到九點五十八分 開十點零五分	
滁州	下午 到四點二十七分 開四點三十七分	上午 到十點三十分 開十點四十分	
烏衣	下午 到五點零九分 開五點十一分	上午 到十一點十二分 開十一點十七分	
東葛	不停	上午 到十一點三十四分 開十一點三十七分	
花旗營	不停	不停	
浦鎮	下午 到六點廿三分 開六點廿八分	下午 到十二點三十二分 開十二點四十二分	
浦口	下午六點三十八分到	下午十二點五十二分	

TRADE MARK 'BIVO' 商標

別福商標

牛汁鐵精酒

BEEF AND IRON WINE

別福牛汁鐵精酒乃按醫藥科學所精製質料純粹氣味甘芳所含各種育質均有構造身體原素故有恢復奮興之功◎牛汁鐵精俱是血肉要質佐以滋補要品融以葡萄美酒其功效更爲靈捷完善凡服此酒無不相應如響◎人身之有血猶水之有源源竭水涸血枯身衰故血爲生命之要乃最寶貴者也凡臟腑骨骼無不由血構造亦無不由血養育故血足身必强血不足身必弱此不易之理然人無不需血故人無不需補補血最佳之品別福牛汁鐵精酒爲最著名者也◎別福牛汁鐵精酒不第補血而已凡體質有所虧損均能補益提壯如服後飲食倍進此胃經工作爲其所奮興也身量漸重此體質爲其補益也既有若此効力其憔悴衰弱虛耗消瘦疲憊種種服之何患不靈柔弱婦女衰頹老人尤當視爲養生至寶購服者務請認明宜別福商標是爲至要 各埠西藥房均有發售

將此贈書券裁下郵寄上海四川路二
十四號寶威大藥當有精美仿
書內詳此品並數有用各種
良藥寄呈、資不取索
書者請將地址姓
名示爲要
24

介紹律師

姓名	履歷	事務所	代辦事件
錢祖勤大律師	日本法學士曾任靖江審判廳長常州審判廳庭長	西門外方浜橋壽祥里五弄	民刑訴訟公證訂約及一切應辦事件
許卓然大律師	日本中央大學法學士	蘇州城內護龍街九一號	凡一切民刑訴訟以及訂約公證等件
孫觀圻大律師	同上	同上	同上
錢謙大律師	日本明治大學法學士	同上	同上
楊蔭杭大律師	美國賓府大學法學士	同上	同上
孫肇圻大律師	日本明治大學政學士	同上	同上
卞福孫大律師	法官	揚州左衛街	民刑事訴訟事件置產析產作證及立契約等事
孫廷贊大律師	日本法政大學法科畢業	上海南市如意里又城內縣南場水橋蘇州城內馬大籙巷	蘇省各級審判檢察廳民刑訴訟及公證訂約等事件
雷奮大律師	日本早稻田大學法科畢業	同上	同上
湯應嵩大律師	江蘇法政學堂畢業歷辦上海南市裁判地方審判廳民庭推事	上海城內太平街南市大碼頭北市大馬路公興里	民刑訴訟證明契約遺言贈與訂立合同
劉瑋大律師	溧水檢察官	上海縣西街八十七號常州青雲里無錫東大街	一切訴訟及非訟事件保證契約析產等事
劉剛大律師	浙江辯護士法政專門畢業	同上	同上
徐懷霖大律師	法政專門畢業	現由上海城內縣西街遷移英界二馬路晝錦里二十九號	民刑訴訟及他一切法律行爲
丁炯大律師	早稻田法學士前歷任蘇州地方審判廳民庭長華亭地方審判廳刑庭推事	蘇州高師巷十九號南京鈔庫街	民刑訴訟事件及訂約公證析產等法律行爲無論華洋訴訟皆可代辦
潘承鍔大律師	日本法政大學畢業	蘇州護龍街蒲菱巷東口電話四七四上海法界西城河浜九六號	辦理江蘇各級審判廳及上海會審公堂華洋民刑訴訟
周祖培大律師	日本早稻田大學法科畢業	同上	同上
張一鵬大律師	法官	同上	同上
蔡倪培大律師	日本法政大學法科畢業	同上	同上
張慰祖大律師	日本法政大學畢業前法部考取法官曾任河南開封審判廳刑科推事	蘇州滄浪坊巷六十八號電話二九九吳江西門內三多橋	辦理江蘇各級審判廳及上海會審公堂華洋民刑訴訟並證明契約析產等法律行爲
汪仁溥大律師	法官	同上	同上
俞惠民大律師	寗波鎮海人日本大學法律專攻科	英租界香港路六號洋房	民事訴訟代理輔佐及一切訂立契約章程等件刑事辯護及繕狀等事件
文超大律師	浙江法政專門學校優等畢業前江蘇青浦地方審判廳推事	上海城內縣橋東果子街三十一號	辦理民刑訴訟事件證明契約析產等法律行爲
江鎭三大律師	法學士前法部考取法官歷任江蘇審判廳地方推事及崑山檢察廳長	上海城內縣橋街九十號又彩衣街	民刑訴訟事件及交涉談判訂立合同一切法律行爲
狄梁孫大律師	日本法律學士前大理院刑科推事杭州地方檢察長	上海白克路八號洋房三牌樓	民刑訴訟及法律事務又行政訴訟

介紹律師欄之廣告 本欄每一人以五號字五行爲限其有字數太多者經本館酌量刪減如與本人意思不合請即來函改正惟仍以能容字數爲限

同胞註意 祕藏良方 如患
迅速購嘗 不靈還洋 以照信實
凡世人患耳聾之症甚多市上所售該藥林立不少然往往不得方法
鍊雲大藥房
專…祕方○修合靈驗
專治化柳毒症○效驗神速無比

新歷九月九日 舊歷七月二十八日 第一千七百零三號

釋教真方 敢不獻藏 夢遺滑精 有此安康

同胞注意 **金剛百鍊丸** 遺精聖藥

[illegible]

對過藥房 鍊雲大藥房廣告

新新舞臺

特聘最優等武老生

尚和玉

武生 張少福 花臉 李永華 武丑 雲裏飛 小丑 王得山 武生 王來喜

北京琴師

王玉峰

環球絕技

王玉峯之絃技本有定評念六念七兩宵假座張園奏技幸蒙各界諸君歡迎常念八晚八時起至十二時止仍在張園彈演今九晚休息一宵先此布[illegible]

治聾良藥

[illegible]

上海河南路彭壽堂

T1220

[illegible]耳聾[illegible]

[illegible]設上海三馬路小華園對面鼎豐里內石庫門內 [illegible]

T599

美術畫出現

精印彩面新式洋裝五彩東洋名勝及風景畫合印全冊一元二角

洋裝珂羅版東洋美人家庭出浴圖及海水游戲圖全冊一元六角

彩面新式洋裝珂羅版中西裸體美人比較大觀一厚冊一元六元

美術畫之一精印珂羅版泰西裸體美人特別掛景四大幅洋一角

美術畫之二精印珂羅版東西裸體美人春睡圖四大幅洋一元

精印珂羅版新版攝影孫文黎元洪黃興玉照掛景每大幅洋二角

外埠郵政局匯票不通之處郵票亦可通用寄費每元加一成計算

上海四馬路西跑馬廳第三百三十一號石庫門新漢印書館經售

三日愈

癩疥瘡藥

每匣二角不效還洋上海英二馬路書錦里東首保太和啓

三益共和丸之妙品

有病之人快來就我

主治

男婦老少四時感冒 風寒暑濕飲食不化 肚痛不止肝胃氣痛 胸腹膨脹發寒發熱 紅白痢疾霍亂吐瀉 急慢驚風等症立效 每服錢三十文 [illegible]

鏡新花戲園 開

七月二十八夜戲價目特別包廂四角頭等正廳三角起碼一角

特別包廂手巾四十頭等四十碼起廿文茶每壺六十

[illegible]

瑞 全 香 本 球

本園設觀音閣碼頭山東路

滿清禁書

[illegible]

大共和國之良藥

羅士醫生提神補氣丸

乃以清糖包之極[illegible] 入口專治膽汁太多肝火[illegible] 盛大便不通或水瀉不止[illegible] 各種熱症汁頭痛肚痛[illegible] 筋東腹胃滯病及痧[illegible] 腹等蟲病洋各大藥房[illegible] 有寄售[illegible]

張園登臺

賜顧者注意

總批發所在上海麥家圈三百四十七號三百四十八號門牌 美華北號內設盈豐西衣號 維新聯號開在上海英大馬路七十五號門牌便是 發消在吉 美華南號

外埠經售處

香港 永安公司 廣東 英光閣號 真光閣號 吉林 增升潤 江西 允泰義 廈門 同吉祥 奉天 廣益堂 信成祥 大德昌 晉益祥 四合永 長春 天豐號 集升齋 大興隆 天津 隆興齋 營口 集成升 福裕隆 青島 華德泰號 北京 履新號

林省 [illegible] 長春 [illegible] 倘蒙 [illegible]

上海 美華

新出頭等學士靴鞋抄莊

方今國事普定 茲本號所創造學士靴鞋 以來深蒙各界嘉獎 皆本主人不惜資本 心研究學士模範 特登報聲明 本號招牌 貨價[illegible] 倘外埠商號欲經售敝號之貨 [illegible] 視履製中之末謂也 [illegible]

精益眼鏡公司

上海英大馬路

泥城橋東首

中國第一次自製晧力克鏡片

[illegible]

嫩面玉容散

[illegible]

T150

續嗣聖藥

男子九醜丸

[illegible]

立止白濁丸

每瓶三角 雙料半元 不效倍罰 上海二馬路 錦里東首 保太和啓

痔 全痊

[illegible]

T745

滬寧火車行車時刻表

由上海開至南京：上海、南翔、崑山、蘇州、無錫、常州、鎮江、南京 [illegible]

由南京開至上海：南京、鎮江、常州、無錫、蘇州、崑山、南翔、上海 [illegible]

滬杭火車開行時刻表

由上海開至閘口

站	班次（依序）
上海	上午七點正開 慢車；上午九點二十三分 客車；下午二點正開 快車；下午四點廿五分開 區車
莘莊	上午七點三十四分 慢車；上午十點○四分 客車；下午二點廿五分 快車；下午五點○一分 區車
松江	上午八點十一分 慢車；上午十點四十八分 客車；下午二點五十四分 快車；下午五點三十九分 區車
楓涇	上午九點正 慢車；上午十一點五十分 客車；下午三點十五分 快車；下午六點廿八分 區車
嘉興	上午七點正開 區車；上午九點五十六分 慢車；下午一點十分 客車；下午四點二十七分 快車；下午七點十一分 區車
杭州	上午十點廿五分 區車；上午十二點五十五分 慢車；下午五點二十分 客車；下午六點四十分 快車
閘口	上午十點五十分到 區車；下午一點三十分到 慢車；五點五十五分到 客車；七點○五分到 快車

由閘口開至上海

站	班次（依序）
閘口	上午六點二十分開 慢車；上午八點二十分開 客車；下午一點二十分開 快車；下午三點二十五分 區車
杭州	上午七點正 慢車；上午[illegible]點十分 客車；下午二點正 快車；下午四點正 客車
嘉興	上午七點十分開 區車；上午九點五十四分 慢車；下午一點三十分 客車；下午四點十八分 快車；七點十分到 區車
楓涇	上午八點○三分 快車；上午十點五十分 客車；二點四十分 慢車；五點○二分 區車
松江	上午八點四十六分 快車；十一點三十八分 客車；三點二十四分 慢車；三點五十九分 區車
莘莊	九點二十一分 快車；十二點○九分 客車；四點十八分 慢車；六點○七分 區車
上海	上午九點五十三分到 快車；十二點四十分到 客車；四點十五分到 慢車；六點三十分到 區車

地方時事

預備歡迎孫中山（奉天）

同盟會奉天支部前因孫中山到京時特公推幹事員潘元沛進京迎迓前日該支部接北京潘君來函謂中山先生擬來奉天一游約在兩星期以後出京用特先期函告吾奉支部屆時務辦歡迎會以表敬忱云云該支部特於昨日召集各幹事職員開茶話會磋商預備歡迎一切手續

鹽斤加價之難行（河南）

汴省財政奇絀司庫爲難日前已由官紳兩界議定在鹽引之內每斤加錢十文以爲補助並經省議會議定公布詎連日各屬紳民電呈反對者計有十三四處其餘欲反對尚未及電者更多張都督覩此情形更爲焦灼此次處反對最力者則以南陽府各州縣餘如西路東路亦皆決裂刻下張都督又電京請示并與紳商籌議矣

議會紛紛解散（河南）

汴省各州縣議會自得各處搗毀消息其未毀者亦爲戒嚴九月一號鹿邑永城告急于省議會言此間議會已現危險之狀鹿邑則有差役多人宣言將搗永城則爲軍隊所不容兼以議會內各議員深爲反對者仇視連日傳單宣布言不日即殺其全家四之各議員移眷他徙其未遷得者亦無一人敢爲再任議員之職并言鹿邑于八月二十七號解散永城亦于八月二十九號閉門云

鎗斃馬案之會議（江西）

贛省自前月都督府副官某君在街乘馬踏傷行人都督通令嚴行取締茲本月一號晚間復有槍斃軍馬案發現先是第一旅軍需官李某偕同友人乘馬至洗馬池皆昌生洋貨號買物適都督府蔡顧問銳霆亦馳馬至此不知如何被李軍需官之馬將蔡顧問之足踏傷當時蔡顧問與之理論彼此口角蔡怒甚竟以所佩手鎗連放三槍將馬擊斃李軍需官見槍聲隆隆當即逃避一時行人亦奔走若狂當時偵探李雙桂將情形報告第一旅旅長劉世均大爲震怒即將該軍需官立即開除並以副官有失察之咎竟以軍法任馬夫私自假人亦予記過並呈報李都督自以旅長統率全旅未能先事預防咎亦難辭理應呈請都督科以應得之罪用維軍紀一面復另提出議案呈請開軍法會議集合一二三各旅部旅長及軍務司長司法司長參謀處警視廳總監等到會公議首由李都督發言謂蔡顧問以個人私忿妨害秩序罪有應得但此君光復不爲無力且近日沾染神經病故有此舉動可不必深咎次由三旅旅長余鶴松發言略謂蔡顧問有神經病法律上認有神經病者無完全能力當不能爲官吏且携手槍過市尤屬不合至云光復有功不必究其開鎗斃馬一事是則功尤大者即可以槍斃人矣似不能令行犯而置之不論與總監發言謂蔡顧問至街市擅自開鎗擊擾亂秩序應科以罰金之罪王司法長則以蔡顧問所爲之事律有明條當科以三等或四等有期徒刑李都督復發言謂此事不必深究爲得最後有人提議請司法司所議科蔡顧問之罪未免有傷都督府體制如想一調停善法以寢其事于是會議無結果而散

林軍各營一律赴贛（九江）

南京留守府衛隊陸軍混成協第一團團長林虎歸併贛軍前經都督匯洋二萬元到潯林遂將軍餉發給日前已將第一營拔隊到贛旋于八月二十九號又將機關鎗隊砲隊由潯拔隊到潯因風大未及開船赴贛三十號林又親統二營到潯三營於九月一號亦已抵潯馬隊由九江府知事知照鐵路運赴德安縣由德安阜路赴省所有機關槍隊砲隊於二號同林乘輪赴省二三兩營由管帶李思廣封備船隻統帶赴贛云

警局長爲演劇事自請處分（浙江）

省會警察局長盧君呈報民政司文云八月三十一號奉司長批發一件批伶界聯合會呈請續演劇一月以餘款提助國民捐由批呈悉該會糾集同志假國民公所演劇二星期以餘款指助國民捐具見熱心國事良深欽佩惟辦事必有正當手續演劇尤與地方秩序有關該會事前既未擬訂辦法正式呈由杭縣知事會同警局轉呈立案此時率請延長殊屬不合仰省會警察局飭令即日停止[illegible]滋事端此批摘由發同時又奉令開（中略）等因奉此遵即傳知該會立即停[illegible]並行令第一派出所警官遵照禁止各在案乃該會未即遵行依然續演昨[illegible]一派出所警官報告該會實以熱心提助不意近十日內觀看客寥入出不敷致賠累遂未遵限停止等情復據該會會長杭辛齋來局面述困難情形並自罪等語經局長再三勸諭該會已於月之七日恪遵司令停演矣奉飭前因理備文呈報司長鑒核施行再該會逾限停止雖未滋生事端而局長奉職無狀實難辭咎應請司長從嚴處分合併聲明云云

選舉衆議院議員辦法（浙江）

屈民政司長日昨致各縣知事電文云衆議院議員業經都督電飭各縣妥速[illegible]理在案所有投票區仍以十區十五區爲限多派調查不拘人數調查費查照報五十册預算表內甲種縣改支洋七百元八口七十萬以上者再加一百元[illegible]種縣六百元丙種縣四百元八口十萬以下者三百元關於於省稅經費均以[illegible]稅支出又選舉資格須年二十二歲出生在陰歷八月杪以前爲合格被選舉[illegible]格以二十六歲爲合格二十六歲者並須註明出生月日凡停止選舉權者亦[illegible]入册惟以紅紙簽明停此外疑義俟京電復到再行說明云

程都督緩期來蘇（蘇州）

程都督本定陽歷九月初來蘇現因甯地軍餉奇絀前日曾派承政長張一爵[illegible]晉京向財政部請款聞祇領到四十萬兩仍不敷用今又續派羅良鐸君到京[illegible]劃並擬暫向比國銀行借數十萬兩以濟餉需故來蘇之說須緩至中秋後矣

湖北

設立陸軍大學

黎副總統現擬造就上級軍官學業在鄂省創設陸軍大學一所考選鄂軍各中級軍官入學肄習俾資深造委任鄂軍政府高等軍事顧問官日本陸軍少將高橋君經理教務並擬先開一班遴選各鎮協統帶各官及軍政府參謀官送學剋正規劃一切不日即可開辦矣

滇省特派員過鄂

雲南蔡都督近因片馬交涉棘手稍不周密主權因之喪失關係極爲重要特派顧問官張繼常赴京謁見大總統總理請示對待方法俾免貽誤事機昨已取道[illegible]鄂進見黎副總統陳述滇省現狀擬[illegible]逗數日即行遵陸北上云

安徽

管帶私售軍火

安徽水[illegible]管帶歐陽君私將儲存火藥售於礮店得款甚鉅經副官報告軍政司員提案以備質訊日前由執法科宋審理以其雖有爵人而無爵物未便牽定讞暫交憲兵營拘留一俟調查斷再行判決云

警長請開公娼

警察廳祁耿寰以警察爲維持地方風化保人民治安查省城祕密賣淫者遍處皆是若不嚴行限制則戕生敗俗伊於胡底擬仿東西各國例禁止私娼賜設公娼究屬害少而利多昨特呈請都督當即照准並有擇定地點并取締規則送府備案

蕪湖

徽臨灘又起波折

蕪埠徽臨灘自新關暨招商局指租灘地可得數萬金價銀於是羣起爭執前由徽州同鄉會已與都督委員暨新關稅司定約成交等情迭記本報茲又探得該灘木商及滬贛蘇甯木幫全體反對分別電致稅司都督聲明灘地與同鄉會毫不相關何能出名干涉應請取銷租約云云

盜賣公產之交涉

蕪湖公團聯合會近因涇縣同鄉會報告該縣公學校及同鄉報効房產被劣紳周佐臣盜賣等情一事業經開會公決舉定代表八人與周交涉並質問周盜賣理由若無正當解決定即訴諸法庭云

厦門

商團操練之進步

厦地商人組織商團一隊約百餘人每禮拜日早晚二時到演武亭操練先習單人射擊設一鐵牌於二百步之外命中者甚多再習野戰亦深合機宜至於步伐整齊猶其餘事可見該商團進步之速矣

稅司扣留軍火

厦門警局因去秋光復局員星散軍械遺失頗多日前由香港購到洋槍一箱厦稅務司以未有護照將物扣留警局電禀省垣彭總監彭君立即電諭稅務司以該物係警局要用非私運軍火者比飭即送交詎稅司以前奉中央政府命令各省非有都督公文不得私運軍火彭并非都督仍不送交後彭總監及外交司禀請孫都督行文至厦稅務司始將洋槍交出云

南京

都督新猷

民國地方官制取兩級制度就外表觀察與前清迥異然丁此過渡時代舊習慣未能盡行掃除從前都督府行知各司須辦某事司中仍存舊習奉文後有不照辦者並有時延改都督公牘者事後亦不將稿轉呈核致以致政令紛歧茫然無紀而都督府中對於行政要件亦往往不與各司接洽故兩方面均有窒礙行政上難收圓滿之效果茲程督力矯斯弊日前召集各司各科長各科員於政務總廳決議凡關於地方民政財政軍政外交警務各項皆需由各司負責每事呈報都督指行以收統一之效其辦事章程由程督指定應德閎君起草云

司令造士

憲兵司令茅乃封因所屬憲兵係光復後招集學科術科總未精深尚不能爲兵之模範將來於實際上難收効果日前呈准程督組織憲兵練習所一所挑選程度高尚憲兵肄業以資深造現校舍修理完竣由監學通知業已錄取學生十日以內到校報到否則開缺另補云

江北

清江浦路局火災

八面佛機器廠於前日忽被火焚廠房六間所存材料電話器具一炬而空雖各處水龍往救已無及矣途鐘兩委接辦不過月餘該局遭此損失聞路上之木運竊三次雖送民政長緝獲絲毫無效近來車費開日可得五十餘千月計一千數百餘千未識能否彌補也

詳誌罷市情形

淮關查充商貨激動商店罷市已登誌前報茲將其原因特再詳述之前月念六號鐵路公司輪船過關不停關口督扦呂某乘船追赶抵浦而該船已將各貨掀下其時清江口驗票之委員允其掛號補捐呂姓硬將該貨發往大關充公次日各商家議論紛紜有擬備價買回者有擬願罰捐款者有主張暴動抵制者傳說不一亦未能得善處之方至念九號經前典商朱綬卿出爲調停商人願出二百元罰金關中允其還貨昨早該款已交因不肯用正式領狀中有人唆使商界中之布業洋貨雜貨等店一律罷市要挾至午後由徐民政長何警務局長赴關將貨取回交給各商今已安然無事矣並聞清江浦之某委員因屢次不報正稅刻已撤換云云

鎮江

美商注重邦交

駐鎮某營兵士日前因事與美孚守棧巡捕大啓衝突并有冲毀物件情事人皆以爲此事關係洋商必有一番交涉詎美孚大班西人安德生君注重邦交竟將此事置之不問當與十六師顧師長接洽時并要求師長不必追究肇事兵士如安君者其知識誠高人一等矣

公民攻訐區長

鎮江城內警察第一區區長陳庸吾到差以來聲名平常不洽輿論前有該區公民黃德餘等三十餘人聯名具稟警務總所請將該區長撤換另委他員接辦業經警務長以區長更換係屬行政特權等語批駁在案詎日昨該公民等又晉謁警長面陳該區長種種辦理不善情形未知錢警長如何辦理也

蘇州

添設各司消息

都督府向分軍民財法四司辦事現以教育實業爲當今之急務應特設專司以資振興已擬定委任蔣懋熙爲實業司黃炎培爲教育司

防疫醫院開會記

蘇州臨時防疫醫院自葉榴生趙杏生等發起以來一時中西醫員紛紛合資組織務求必成現於昨日在海紅坊私立法政學校開成立會共商進行方法蒞會者除發起人外餘如潘濟之吳訥士朱蓀燃等均願担任籌款並西醫柏樂文姚伯希中醫沈階年顧謙廷四君亦到會討論一切所有是日提議各條如下（一）請西醫四位到院擔任義務（二）組織衛生消防隊（三）設立防疫宣講所（四）廣派醫藥分兩種貧者分文不取（五）場所擬設在養育巷一帶先由椿記照相館爲臨時事務所（六）經費先由發起人指募再呈請都督撥款云

巡士改充巡邏

蘇城巡警總局經費頗形支絀故前月曾裁汰巡士數十名以節經費現悉石局長恐該巡士等仍在外滋事故於昨日特指令各路區官將裁汰之巡士內復挑選熟諳警務之巡士數十名飭即送往總局驗看如合格者當改充巡邏隊云

鄉鎮行駛小輪

蘇屬陳墓用直周莊橫涇等各鄉鎮現擬行駛淺水小輪以便交通茲由吳縣民政長宗加彌君照會各該鄉公所詢其航路有無妨害河道堤岸及航船營業等情聞已由各該鄉公所調查詳覆均以有利無弊等詞先後備文具覆大約日內可以實行舉辦矣

常州

民政長複選有期

武邑民政長初選業已舉行竣事日來籌備一切繼續進行複選日期已擇定本月十九號一律當選代表或自動或被動日周旋於秘密會場以交易其寶貴之票權云

石莊盜刧傷人

日前城北石莊地方某民家突被盜匪多人手持槍械破扉而入傾篋倒篋掠取一空事主聞警起視致被刀傷殞命昨晨來城報案隨由檢察廳派員蒞驗刻正移會民署飭捕協緝云

市公所無主地價

武邑無主公地向來任其荒廢無人過問及自治成立後市公所收回管理分別田基規定上中下三等價目招人購置上貿基價每畝洋一千五百元中貿九百元下貿七百元上貿田價每畝三百元中貿二百元下貿一百元以落地之繁僻定等貿之高下現聞向之求購者頗不乏人云

上海自來火公司廣告

金化痔仙丹

佐佐木醫院

本醫院開設滬上十有餘年素蒙紳商各界[illegible]房設在美界黃浦路即日本郵船公司碼頭裏街第[illegible]十三號門牌每日上午九點鐘至正午止下午出診如遇急症隨請隨出診如欲住院者須先診之後始可　認此佈　電話一千八百七十六號　院長醫學士佐佐木金次郎　副長醫學士小幡久

[illegible]再有治之[illegible]我不信也雙料每瓶二元單料一元近因[illegible]冒偽欺人須認明招牌上[illegible]雲氏督製切記五開間門面[illegible]包上有註册商標[illegible]附近一開間便是假冒務須格外留意●上海盆湯弄過絲業會館甯波路第一百十五號五開間門面舞香廬雲氏總發行所啓●製藥所仍在老[illegible]根德里照常交易●本廬分設杭州陳列所天字號●南京花牌樓

T746

本地時事

●軍員准入大學旁聽

陸軍部日前咨行各省都督飭查所屬各軍員如有程度能合陸軍大學校章程者即可准入大學校傍聽藉資肄業並由該校照章給予津貼其津貼分爲三級上級六十元中級四十元下級二十元　江蘇程都督亦准陸軍部來文現已分飭所屬各軍隊及駐紮蘇省各屬之陸軍各師旅暨駐滬陸軍第十師等一體遵照矣

●交涉函件一束

通商交涉使致領袖總領事函　啓者頃接公廨正會審官來函稱以本使函張之紀冒官招搖飭即拿解鄂省訊究等因當即票飭提並函復在案茲領袖領事以此案業經駐館不允簽字將票送還前來理合據情肅復即祈鑒核等語查張之紀係華人犯法無關租界內案件行廨提解係屬正當辦法除行廨票拘外應請貴領袖領事查照辦理爲荷云云

上海地方審判廳致公廨函　敬復者頃奉來示誦悉查王瑞卿之住居華界經本廳飭吏詳查得其家屬及鎮董之言爲滬事固鑿鑿有據今來示僅以該被到堂並未供稱遂以爲非住華界然則該被究住非華界之何處貴廨曾查實否至謂律師函內亦未將被誘情形聲明不知律師並無聲明之必要官廳之聲明較律師尤重豈貴廨無律師之聲明即不能承認本廳之聲明乎此尤理之不可解者以明明住居華界之人而可以誘入租界收押設他日有將住居租界之人誘入華界收押之事不知領事能承認否還希詢明示復如能承認則已設不能承認則本廳於王瑞卿之被誘亦豈容置之不問所有王瑞卿送廳核辦一節祈查前函辦理云云

警務長復公廨函　敬啓者昨接大函祇悉吳桐生控告逃妻一案請歸貴廨訊辦等情查七月十九日敝警務長函復陳交涉使文內有原告吳桐生始終未來質訊致使嫌疑之犯久羈莫釋之語自案發迄今兩月有餘而原告始終未到或由敝警務長德薄能鮮無權可以審訊之故而朱菊仙倪阿寶在所患病屬實已於二十八號開釋專此奉復云云

●追悼四烈士大會記

黃克强蔡孑民吳稚暉等諸君發起於昨日爲熊成基白雅雨王漢劉敬庵四烈士假張園安塏第開追悼大會下午一時男女來賓到者約有五六百人三時半開會吳稚暉君報告開會緣起謂今日之會因熊白兩烈士靈櫬先後過滬同人等所以發起開會追悼並因王劉兩烈士滬上未經追悼故此一併附列報告畢率領到會男女賓客行三鞠躬禮敬謁四烈士先靈禮畢請王百揆君讀誄文又由李懷霜君讀同盟會機關部誄文讀畢先由熊烈士之胞叔幼嶧君答謝次由白烈士之公子一震君答謝因王劉二烈士家族無人在滬由吳稚暉君代謝謝畢首由王百揆君報告熊烈士事略大致謂熊烈士當未經起義以前其在南洋武備學堂培植革命英才甚多又在軍界中鼓動革命事業後因安徽起事不成在東三省被捕就義云云次由丁百堯君報告白烈士事略謂烈士江蘇通州人少習舉子業後入南菁書院及各學堂研究新學畢業後因見北方黑暗甚于南省即往天津創立女子師範學堂並地學會養成人才不少實一教育界巨子秋武漢事起因北方響應無人即設法組織紅十字會暗中運動復立一共和會以灤州及張家口小站塘台等處均係民軍北伐要道四處運動後在灤州事洩被逮不屈而死云云王劉兩烈士事略則由即任煙台都督胡瑛君報告略謂劉烈士係湖北潛江人讀書進學後即抱革命思想至武昌投身軍界實聯絡各兵士達其革命目的幸在黎副總統麾下(黎時爲馬隊管帶)與黎頗投契故說動軍士較易惜時間短促不能專事運動特與弟商量組織一科學補習所以備軍學各界得隨時請假前往密議後因黃克强約在萍澧起事風聲一洩即與弟等一同被捕惟劉烈士人頗沉靜學又淵博百般運動革命事宜機勢雖形發達清官防備更嚴不得已投入教會頗爲美教士敬仰故當烈士被逮受種種慘刑後美教士竭力爲伊設法故其時馮啟鈞不能將其立致死刑後因在獄得一肺病至去年四月死于獄中至王烈士亦係湖北人少讀書入黨後即抱犧牲一身爲全國同胞怕死者警同人等在湖北閱鐵良南來搜括民財決意將其刺死王烈士即引爲己責在武昌謀炸不成即與弟跟鐵良同行至彰德被鐵良避出即在棧中用鎗自已轟斃云云報告畢先由女子師範全體代表李秀珍女士演說次由陳啞農及藍瑞芬等諸君相繼演說至六下鐘始行散會

●改革文牘舊習

滬防全軍李統領現查所屬各軍隊之文牘對上者仍有尊稱某憲自稱卑某等字樣此則前清之舊習現既共和自應刪除以後如有往來文牘即以現辦任職直稱可將憲字除去譬如呈報統領公文即可僅用統領二字管帶者可稱管帶對上自稱亦應除去卑某字義均以本身任職稱敍以除舊習而符共和體制昨已分令各屬軍官一體遵照矣

●嚴查軍人入會

黎副總統命令禁止軍人不得入黨一事曾經咨由各都督轉飭各軍長官查禁如敢抗違仍有潛入黨會者查出定行究革等因均經各軍長官遵辦在案茲因駐紮閔行各軍隊之兵乃有簽名入共進會者人數甚衆長官楊營長遵令禁阻詎料該會竟敢反對且有集衆持械情事現爲滬防李統領訪聞因恐釀成變端聞已命令滬軍營楊錦堂管帶探訪長劉君前赴閔行嚴查應將爲首者嚴行究懲以肅軍紀

●修理過山砲

滬軍營現有七生五口徑之過山砲一尊內因機關不靈霉銹損壞故由營長楊錦堂君飭送江南製造局請飭匠代爲修理以整軍容

●軍艦回滬記

海容巡洋艦茲由天津巡查洋面事畢保民運船艦因在福建公畢江元砲艦刻由安慶查江事畢均於前日駛回滬上惟海容暫泊於楊樹浦餘均泊於南黃浦業已報告海軍司令部查照矣

●發見埋藏軍械

駐紮城內學宮之福字營四隊兵士任得明採得標因在後院修砌院地突然掘見槍彈二十六粒小刀一柄經摺一個似係前駐該宮軍隊掩埋在地之物當即一併交由隊長羅鴻勝呈請司令部歸公劉司令長以該二兵士掘見鎗彈刀械並不藏匿頗守軍紀應着各記大功一次以示獎勵云

●商團集議聯絡警界

上海市政廳市議會董事前經提議所有滬上各商團應仿照北市公共租界義勇隊章程辦法與警界聯絡維持共謀統一治安之法權等情曾記前報茲悉此事現由商團公會定于九月十號下午邀集各業商團會會長在事務所會議公舉代表同詣市政廳共決聯絡維持治安能否贊成再定機宜

●培養醫學人才

上海市政廳以現有美國哈佛大學來此在美租界設立西醫學校專備養成公共衛生之醫官故由董事特招學生已經畢業熟悉英語者四五人以便資派該校肄業養成醫官人才以備將來地方効用茲有報名者五六人均以中文畢業行將錄取後即造冊資送該校肄業矣

本地瑣事

城內

●函請拘辦土匪

西鄉二十九保三圖王木梳橋王家寺廟住持僧福本投上海地方檢察廳具報被盜行劫先期又遭土棍馬阿二王阿团因搭檯演唱花鼓淫戲不遂拆毀本廟圍牆等情由廳派員諸勘屬實聽候緝拿盜匪在案茲據該鄉自治所函致民政長吳君略稱馬阿二等四五人確係鄉間不法士棍此次搭檯演唱花鼓淫戲亦爲首馬等發起自治所以其敗壞風俗勸令停止詎若藐視禁令如弁髦近日胆敢移至他處演唱本所爲民除害起見請爲提究等因吳君查悉此事檢察廳已經有案因咨請該廳張廳長飭派法警往拘到案訊辦

●命案補提人證

西門內曹家橋銅作主夥王六遭胡仙才兇毆致斃一案已奉上海地方檢察廳派員相驗各情已紀前報茲悉此案業經由廳委檢察官將胡提案預審供出當時在場幫勸及加功之三人奉諭判胡收押一面飭警補提各人到案再審

南市

●誘姦亟宜嚴懲

成衣匠丁仁生之妻蔣氏已生四歲一女今屆三月間回至母家來申時路遇常家渡天主堂小工頭張鳴臯誘往北市灘簧場勾引後即偕至梅家弄蟻媒顧曹氏家借捐姦宿繼被新新舞臺茶房曹龍生(即顧曹氏弟)誘至西新橋聚安客棧姦宿兩旬之久所欠棧資無法應付曹遂將氏女押入棧主婦義阿姐處蔣氏無可求生流落該棧以夜度資爲過活後經丁尋見盤問良久始悉被張爲首誘姦即偕夔同投市政廳裁判所指控當經提同張鳴臯顧曹氏研訊一味抵賴判顧曹氏拘留餘人一併交保候補提曹龍生訊究

閘北

●拘獲賭徒

虹口胡家木橋賭檯迭經前清巡警總局嚴拿懲辦該賭棍等已稍稍斂跡間有遷往虹鎮相近者究嫌道途窵遠賭業日漸衰落不料自去秋光復之後死灰復燃相率遷回原處警務公所屢飭探警往捕無如若輩消息靈通卒難就獲前日下午蔣警務長密飭馬隊隊長李華田率領通班馬隊巡邏隊及偵探長倪順泉偵探長警等不動聲色突往掩捕共獲賭棍賭徒二十餘名寄押六區署內旋由該區派長督解送警務所司法科分別收押聽候訊辦

英租界

●拍賣銀不允移交

積竊施阿許王榮根前因行竊自來水公司值銀四百餘兩之鐵管由場車主崔老五等裝往南市消贓由捕將施王崔三人查獲解訊判施等各押西牢半年崔押三月場車發還並函致警務公所將查獲已經拍賣之鐵管銀兩移交到廨給原告領回去後據警務所函復以此項鐵管經崗巡查見帶區扣留招認將近匝月無人投領照章充公拍賣此係歷來警章所規定現隔多日所有充公物件之聯單等項早經按期報銷所請將拍賣價銀移還一節實難照辦等因准經公廨轉致陪審領事查照在案茲據聲稱奉斷發還之場車兩部當奉捕頭在押期滿之場車主崔老五具稟公廨給函前往自來水公司領取詎該公司大班西人以無公廨諭單不允給還求請給諭等情業經關讞員函致該公司遵照堂斷將車發還矣

●解犯過境

揚州審判廳司法警察沈銘奉命持文來滬至法公廨移提命案要犯闞廣正歸案訊辦經聶讞員飭捕房派探協同來差帶同闞犯于昨日起程道經英美租界該探等投報總巡捕房請爲派捕護送捕頭准即照章飭一百三十七號華捕護送至鐵路車站而回

法租界

●違禁罰洋

法界自乙酉年禁絕煙館之後祇准挑膏不准燈吃而深房密室之私行售賣者仍屬不少迭經捕房查獲解堂完罰在案昨又由包探拘獲私設燈吃之魏阿才起出煙具六副解堂請究魏供實因無業營生致違禁令向乞施恩中西官判從重罰洋二十元煙具銷燬

●限期還清

童精一藥店經理人徐明耀控稱司帳魏黎生初尚安分近忽與蕩婦娼識宕空賬洋三百三十六元經商人查知全其體面囑令料理詎竟運出衣物一去不回今已尋獲扭請究返魏供司賬多年陸續宕用並非舞弊求寬中西官判令交保限十四天清還

美租界

●屢犯不悛

張小土前住天潼路因私設烟榻售賣燈吸經捕房派探往拿脫逃未獲僅拘煙客十餘人解廨罰辦而張不知悛改又在北江西路一百六十一號屋內仍操舊業昨由中西探將張及煙客十一人一併逮案押候究辦

●拐婢被獲

北江西路馮姓家有婢女二口日前被車夫某甲拐往浦東由該處警署查獲傳諭失主報知捕房請公堂派探移提回滬押候解辦

戲評

星期晚大舞臺觀劇記(續)

(遏雲)

繼之者、爲溪皇莊、沈韻秋之褚標、老成持重、雖無勇猛直前所向披靡之概、而一種豪爽氣概、現於眉宇間、不愧老英雄本色、應寶蓮之採花蜂(卽尹亮)面目與衣服、均不愧漂亮二字、神情舉止、輕飄灑脫、扮少年之採花蜂、最爲配合、宜乎其以花蝴蝶一枝桃等戲得名矣、後叚戰鬪一場、易以沈月來、此君火氣未除、工夫未純熟、一出場卽有一種匆忙錯亂不合規律之舉動、演一有勇無謀之莽夫、庶可占得優勝地位、若演此等武藝超羣身輕如燕之採花蜂、恐非所長、奪刀一場、手段亦欠敏捷、劉坤華之賈亮、口齒清楚、而又圓熟、旋轉時亦甚輕捷、於武丑中、固屬矯矯不羣者、惟不知自愛、每出場一次、必向東面包廂中連瞟數眼、以致神情不屬、雖有良好之本領、做來不甚緊湊、弄得無精打彩、敷衍了事、寄語坤華、好自爲之、若長此不改、無怪臺下以吁吁之聲相逐也

時評　三

黨同伐異亦可已矣

(蹈刃投稿)

黎副總統方以殺張方案招某黨排擠、而袁大總統又以封民意報之猜疑、啓其攻擊、兩雛同遺、該黨何幸而得此至好之資料、無論張方之死罪有確據、卽民意報驅出指使云云、亦僅該說者比附之詞、蟲蔑蜂螫之談、非正大光明之論、我觀陶駿保之死、比之張方、尤爲可憐、田桐白逾桓之毆打國民報、比之民意、同一可憤、然陶駿保死而莫爲鳴冤者、則以殺之者之爲黨中人故、徐佛蘇被打而卒未能申雪者、又以打之者之爲黨中人故、不然者、該黨中人早已叫囂累日、不報復不止矣、然則當今之世、中華民國若某黨者方可以殺人、方可以打報館、法律者天下之公、自由者人生之福、天下豈惟某黨中人得獨享自由之幸福、非某黨中人卽不得受法律之保護乎、是亦愼矣

紀事小說 孤兒行 (叱天)

野曠天低。樹江淸月近。人此二句的情景。正旅行的滋味。諸君。讀得。日今的事勢是沒有學問。沒有經驗。却是吃不來飯的。俗語所說的(讀萬卷書。不如行萬里路)。這句話。却是講得不錯。所以我現在預備幾個盤費到日本。並自己國度裏的馬頭上閱歷一番。那方不負我平生的志願但是所過的地方。幾須訂本日記才是。

就此辭別了母親。母親也叮囑了幾句。一直奔到火車站裏。此刻火車方在嗚嗚的放氣。急忙買了一張杭州到上海的票子。安放了行李。就在三等車上坐着。只看見兩旁樹木閃得眼睛都昏花了。不一刻車已到良山自良山而覓橋。而長安。而硤石。而嘉興。而嘉善。又過了楓涇。松江。莘莊等處。上海的車站已經到了。出了車僱了一輛東洋車。就在客棧裏耽擱了數日。看看滬地的風景。到底比杭州繁華不少。

於是再從上海一直駛輪往蜻蜓洲而去。不數日。日本又到了。也就上了岸。一路的行來。恰是佐賀市上街道很整齊。就此左近尋了一個旅舍過了。宿。當夜無話。睡至天明着了衣服把拷鑑裏的點心吃了。大踏步的到街市上一逛。走到一處。遠遠看見一座很高的山。從前在學堂裏讀的地理誌上說的富士山。恐怕就是這座了。心裏要想問問他們。但是他們講的話語。我一些也不能夠領會諸君。想想旅行可算得一件頂難的事了。在日本遊了不多日子。猛接着家中一封急電。其電文如下。

母病。故速歸。杭。

我看了這封電報。含了眼淚。就將行李。整定。當即日起程。由日本歸家。

這篇小說。這好反從此結稍了。

截長補短

●彈詞談(續) (滌子)

國兵燹前。吾里。書場。以潘儒巷之萬象春。爲最著。近數十年。則太監衖之老義和。自萬象義和相繼衰敗。而廟家巷口金谷。名於以播。金谷場地。軒敞而位置適當。店主婦係一徐娘。雅善招徠。聽彈詞者。咸樂趨之。是等書場。非探彈詞家之負時名者。例不送盤洋(實卽定洋。禮文日簡。便儀不及物矣)。然彈詞家亦有同時接數處盤洋。而苦於分身無術者。其例正如名伶之濫接包銀

友人大隱君。擅聲學。八九年前。與僕同遊省學。暇輒低唱京秦諸腔及虞調。馬調。爲嬉。每一發音。於諸名家之口物腔拍無不酷肖。近六七年。大隱遊西北諸省。益致力於燕歌秦聲自南歸。寓滬海上。伶界無不知有戲迷大隱者。蓋京伶之南下者。習稔之也。亦可見其嗜好之深。而聲聞之廣矣。彈詞家朱耀庭。本唱灘簧。改業彈唱。大隱舍其靡靡之鄉音。悲歌慷慨聲缶烏烏。其特別改良不讓耀庭。若僕則伏案秉筆。猶絮絮談說小書事。大隱聞之。必掩耳走。特僕之視大隱。則猶唱灘簧者之視耀庭。瞠目結舌惟有自漸形穢而已。大隱若聞僕此數語。或頻振其偏左之頸而齲齒一冷笑。

大隱寓滬久。僕近始知之。竹逸友人。轉達尺素。乃大隱僅一致聲覆音咨。然似大隱猶未忘彈詞家開場白前所奏三六三六者。有聲無詞。大類三百篇中之笙詩

三六每節爲三十六拍。不得意。爲增減。僕曾聽王石泉彈是調。久覺音節緊湊。無一支蔓。聲自業灘簧者增加節拍。使之延長。彈詞家亦尤而效之古意益蕩然無存。天下事附麗愈工則本眞愈失。是特三六然耶。或曰三六卽古之梅花三弄。暇當於琴譜及琵琶譜中求之

彈詞家普通所用樂器。爲琵琶與三絃。二事間有用洋琴者。則以年齒尙稚。而發音淸脆也。近日彼業中之善琵琶者。首推張步瀛。步瀛坐場子。逢三六九日。例必於小發同時奏大套琵琶一折。儕輩咸效犫焉。然終不能越步瀛而上之。步瀛天資優美。又習聞里人金春齡君緒論。金君服役縣吏。爲吾蘇琵琶聖手。每歲春日支硎山及獅子林例設琵琶會。四方之善琵琶者咸集。金君必坐首席焉

步瀛天資優美。其手法之熟。不可與率爾操觚者同日語。琵琶本西域樂入中土。獨早有鈎彈擫拍摘打掃輪種種手法。疏流行之大套。爲平沙落雁。霸王卸甲。調名繁不勝舉。步瀛彈時以龍船鑼鼓爲多。龍船鑼鼓不過變換手法。隨意加入種種小鬭而間以疾徐高下之鑼鼓聲而已(未完)

談些什麼

●疑問一則 (陸水巨)

今有某小輪定價。平湖至申一元。平湖至閔四角。閔至申二角。有某甲意欲到申而購閔票。輪既抵閔。甲不起岸。侯輪鼓動。卽至帳房出洋二角補購申票。帳友某乙怒目圓睜。出言不遜。必欲照平湖至申一元算。甲不肯以定章具在。亦怒。遂至口角互扭。投訴審判廳。如問者爲審判官。應如何判決。請賜教之。

●志愚太疑問

浙江紹興分府。取銷久矣。今仍聞有分府衙隊四出拷詐。祗安昌一鎮被其拷詐者。已有數家。有沈某者。爲該鎮首富。亦被該隊兵詐去萬金之多此種怪狀。究屬何故。敢乞閱報諸君答之。

通信

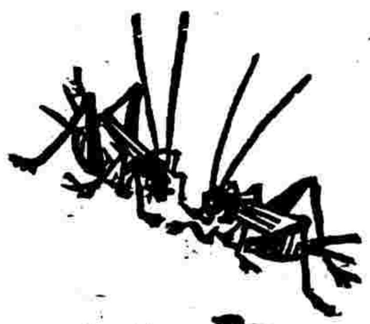

●答鄉愚問題 (古巴人)

按此係甲藏物也。乙鉅騙也。丙或卽乙之串局也。凡賣買田產。關係重大甚顧極繁。豈有藏爲之均無中人介紹。而私相授受之理。如是則手續不完。愈見乙丙之串騙甲。田也甲賣田而不得價。或探知被騙。勢必怒不可遏。至於持刀尋乙。因不獲而尋丙亦情激使然耳。假丙果不知情。誤買之。於乙。幸奪甲刀。執刀誣甲。捕乙。可也。詎有給價買田者。而甘犯人命重案乎。乃竟借刀殺之。非丙之心忍情虛。串騙故殺而何。承審是案者能獲乙到案。提丙質訊。不難水落石出。倘終不獲。宜判將田斷還甲之家屬。擬丙串騙故殺之罪。監候待質。情法尙得其平歟。

●問起爭君 (斯爾)

斯爾見九月五日時事新報所載起爭君答元棟君疑問。不覺駭訝。夫子既知父吸煙而犯禁。則子不當禁煙之職。有之至起爭所說子代父受刑世有之矣。然則世無子弟者。將若之何。況民國成立子代父受刑一語見於何種法律福學識寡陋。不得不還之起爭。

文苑

●弔災民 (徐定超)

雨驟至。波濤驚。山洪陡發高過城。晨熹微。方辨色。忽聞江上呼聲哀。聲從西郊始。東北附郭亦如此居民披衣出門看。蔽江而下人如市。人如市。何從來。云是青田遭奇災。連日大雨天不開。平地水漲沒樓臺。倉皇人或登屋。避登屋又遭天公忌。狂風吹屋隨奔流。送汝滄海瀉安置死者已矣。復何言。生者寥寥幾人存。有司奔救僅十一。血肉都被饞鯨吞。青田全城都已了。波及之地亦不少。疇昔桑麻諸村莊。流亡如許未分曉。備聞春夏事幾完。旋聞樂歲笑語喧。今又如此民力盡。教人何處開財源。我聞善禍淫天之道。如何實恐都不保。死亡纍比戰場多。悲慘易令達人老。何嗟乎。縱得生還歸無田。況是死別埋黃泉。誰歟功力可回天。作詩誌哀淚潸然

懸賞

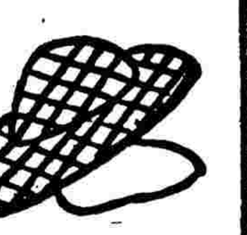

●第九次揭曉

二等第一種(六十二人)

顧魯慶 顧涵濟 姚士昂 趙龍
吳揭彬 蔣如山 顧銘沈 萬
安 王硯峯 俞翰先 毛呆梅
程册玉 吳棨陸 岑友常 薛元
龍 夏隱山 顧子怡 蝶似 陳
賢白 夏彥伯 范欽朋 胡祁民
傳默甚 張讓先 邱念香 陳
有麥 翁蜀 胡燧臣 何黃無射
張樞 張伯哲 李立齋 郭濟
臣 許循然 王耐可 余仁者
吳穎堯 熊蓮舫 葉文通 黃適
鄭五福 周大鏞 任松林 張
沙醫 潘桂揚 嚴匡 王伯元
吳鵬 盛至澤 莊深香 孫篤臣
弱鶴 丁拙甫 吳笑恐 方松
山 寄生 楊寶鼎 程鵬飛 鮑
翊臣 陸韻石 尤敏甫 金瑞祥

●第十次(種類)滑稽補畫

(出題)如圖半截美人一幅。請閱者補其下半幅愈奇愈佳。

(規則)此題須用畫答。不甚明瞭者。宜加說明。限陰歷七月晦日截止。投稿者將姓名住址塡入長方形內。剪下粘貼稿上。一紙貼一稿。不依規則者不錄。郵資不足者原件退回。

(贈品)一等贈小說一冊至三四冊不等。

第十次懸賞	姓名	住址

上海各政局每日截止收信時刻

○寄往何處 交由 截止收信時刻○

寄往何處	交由	截止收信時刻
新開河北新鎮	小輪	上午八點半
崇明 南匯 川沙 新場 閘港	脚划船	上午六點半一鐘
大團 周浦	民船 專差	上午七點半 九點半一點
常州 無錫	火車	上午十點 下午三點六點 上午六點
鎮江 南京 南翔 嘉定 丹陽 崑山 黃渡	火車	上午十點 下午三點 上午六點 下午三點六點鐘
黃渡 新涇 石灣 洛社 沙頭 奔牛 外岡 巴城 蓬閬 横林 陳墓 方泰 望亭 太倉 滸墅關 安亭 蘇州	火車	上午六點
松江 長安 杭州 桐鄉 嘉善 石門 龍華 寬橋 張堰 軍工 奉賢 武昌 南翔 閔行 泗涇 青浦 重固 等	火車 輪船 小輪	上午六點 上午十一點 下午二點半 上午六點 下午二點半 上午六點 下午八點鐘 上午十一點 上午八點 上午十一點鐘 上午七十一點
吳淞 江灣	火車	上午七點十點半 下午二點半
寶山	火車 專差	上午十點半 上午十一點
洋涇	專差	上午十點半
湖州 南潯 雙林	小輪	上午十點半
菱湖 鎮海 寧波 定海	輪船	下午三點鐘

○有更改之單○

寄何處	輪船名	每日截止時刻
大連	神戶丸 八號	下午三點
長江	江孚 又	晚九點
長江	江新 九號	又
牛莊	東華 又	又
福州	海晏 又	又
香港 廣東	公司 九月十號	下午二點
威海 烟台 天津	順天 又	下午四點半
香港 廣東	公司 又	下午四點半
大連	西京丸 又	晚八點
長江	吉和 又	晚九點
烟臺 牛莊	甘州 又	晚九點
青島	德生 又	又
汕頭 香港 廣東	恆生 又	又
香港 廣東	公司 又	又
青島	塘沽 十一號	上午八點半
秦皇島	開平 又	下午二點
長江	大通 又	晚九點
天津	保平 又	又

▲有信件誤寄遲遲可卽來件本局若凡郵務長代查以免延誤

禮拜上午十一點鐘下午二點至三點號信件因於所限時刻八點至九點

日本郵船會社

啓者本公司博愛丸輪船准七月念九日開往神戶長崎等埠二上午十點鐘 [illegible] 日本郵船株式會社啓

進口輪船

▲舊歷七月念七日禮拜日

新北京	由甯波	太古
甯紹	由甯波	甯紹
恆生	由香港	怡和
甘肅	由烟台	太古
新昌	由汕頭	招商
博愛丸	由日本	郵船
開平	由秦皇島	開平
盧州	由長江	太古
吉和	由長江	怡和
德興	由長江	甯紹

出口輪船

▲舊歷七月念八日禮拜一

神戶丸	開往大連	郵船
甯紹	開往寧波	寧紹
大貞丸	開往長江	日清
新北京	開往甯波	太古
順天	開往威海煙台天津	太古 公司
太生	開往長江	怡和
江新	開往長江	招商
圖南	開往廈門汕頭	招商
桂林	開往汕頭廈門	太古
海晏	開往福州	招商
同華	開往牛莊	怡和

▲舊歷七月念九日禮拜二

江天	開往甯波	招商
普濟	開往甯波溫州	招商
岳陽丸	開往長江	日清
博愛丸	開往日本各埠	郵船
安平	開往穿山定海石浦海門	公司
塘沽	開往青島烟台天津	亨寶公司
吉和	開往長江	怡和
德生	開往膠州	怡和
恆生	開往汕頭香港廣東	怡和洋行
盧州	開往長江	太古
新昌	開往烟台天津	招商

▲舊歷八月一初禮拜三

西京丸	開往大連	郵船
甘州	開往烟台牛莊大連	太古公司

▲舊歷八月初二日禮拜四

大利丸	開往長江	日清

▲舊歷八月初四日禮拜六

襄陽丸	開往長江	日清
永利	開往舟山石浦海門	越東公司

▲舊歷八月初五日禮拜日

靜岡丸	開往香港	郵船

▲舊歷八月初六日禮拜一

神戶丸	早往大連	郵船

立止九種心胃氣痛永遠除根

彭壽堂秘製立止心胃氣痛散靈驗異常 ◎ 倘若不信 ◎ 一試便知

氣痛總名也其痛有九曰積曰食曰風曰熱曰冷曰悸曰虫曰飲曰痰大概肝胃腰脊大小腸肝諸處牽作痛而已痛極之時常冷衣被唱破求死不得甚少之可惜此散修合出世久已活人無算不論何種氣痛雖面白如紙聲息俱無若用開水冲服此散三四分非但立刻止痛能行走如常面轉紅活重者三四瓶足以痊愈屢驗多人確能自信誠心氣痛時救命仙丹也每瓶一元〇外貼神效心胃氣痛膏藥此膏貼雖數十年病者愈後永不再發每張一元函購外加寄費一成

上海拋球場南首河南路彭壽堂啓

T118

專治小腸氣立刻見功

疝之絕世妙藥也每張一元如內服神效疝氣丸可將膀胱寒濕之氣一掃而空愈後保不再發一試便知每匣二元中匣一元大匣四元賜顧認明上海河南路三十七號洋房彭壽堂啓由郵局匯銀函購外加寄費一成郵件無悞

小腸疝氣之症治藥紛紛如欲立刻見效實難其選惟本堂所製小腸疝氣膏藥力大之效速與衆不同專治七種疝氣無論陰囊腫脹陰核偏墜諸醫束手痛楚難忍即將此膏藥貼於膀胱之處陰囊立刻縮小其患若失氣鴨脹消堅硬如飛雖數十年老症無不藥到病除屢試屢驗百發百中

譯名博羅德補血聖藥

世界生人無論男女老幼其身體強壯精神煥發壽命延長百病不侵者血足之故其身體孱弱頭暈目眩四肢無力腰酸腿軟夜眠多夢一合眼或一舉步而即心驚心跳者血虛之故外此又有男子腎水既虧夢遺滑洩婦女經期不調赤白帶下痛經冷經等症若不早爲調治則五勞七傷諸虛百損等患叢生遝起言之可危本藥房自來血一品風行全球其主治效能直可稱二十世紀強國強種之原料既能補血又能卻病是故血足則精神爽振身體亦加重量百病因之消滅此乃確實之明證凡吾同胞各界幸弗河漢斯言

小瓶一元二角每打十二元　大瓶二元每打二十元

治咳嗽真有斬草除根之功

彭壽堂諸先生均鑒僕不幸不早遇貴堂牢念之猶懷遺恨查僕素性貪涼一交夏令往年露臥中庭習以爲常積累既深遂成痰咳之病初起以爲傷風或惹隨便服湯藥數劑而又不戒房事以至因咳致喘破金吐血痰由腸而漸變則旋服旋停病則時止時發已而謀事四方不免過勞舊疾於是大作歷延數醫或謂肺病或謂腎病治外則內不相顧補虛則邪氣亦挾藥力而固伏方針未合精神日疲非徒無益而又害之緣是病根日深堅不可拔乍寒則咳乍熱亦咳有時痰嗽氣塞昏迷不省危險更不待言時有蔣君者本醫學專科畢業而歸皺之入診則云是病內傷外感交相爲迫治頗不易矧已咳久成損痰火乘之所能爲力矣各病其藥無論何病逐以爲先聲所感隨應而己去秋因事赴夏門道經上海寓棧三日忽不至猖獗至於斬絕根株永除損痰若暑則勢非氣之所深爲各後服用抵制而模糊不能記憶苦於無奈與友人偶遇九君談及是病之苦即云此間河南路七號彭壽堂大發肺金受風乾物燥咳嗆並作來勢兇猛思前日爲方舊斯立刻止痰消十分爽快爲吾國第一神驗之品視友中凡患痰咳無不購試既服之後無不立愈堂製有化痰止咳四寶服果半夏露專治內傷外感新久痰嗽一瓶服完覺其患若失遂即起程恐輪路風塵勞頓難免勾起舊疾因親詣貴堂買該露半打以備不時之需心熱如火立歸冲服一然夜咳止自此日服三瓶鼓舞精力強健直至事畢回里家人見僕健飯逾昔氣色豐腴急問病痊之由僕一一告之適同里侯君却喜太登後直達廈門甫一路平平不但不咳且不喘絕清每日辦事精神二三鐘不息坐臥不寧呼吸欲絕抵家後驟聞僕帶有此露立斷少君來舍求藥爲付一瓶雲步守久患氣喘由省告病回一來痰塞咽喉氣結胸膈咳嗽時歷二時斷根靜養復原弱來道謝謂僕曰此露治病神妙確有斬草除根之功我等垂老病夫之立時險爲夷因再來皖商又付一瓶從此諸恙悉平久年哮喘亦乘此時且使同病不能家喻戶曉阻滑良藥濟世之公德想吾輩君者所不忍君其致函談堂之救意外自化後有生之年皆彭壽堂良藥所賜不惟祕方不宣恐前後情節詳陳無遺之意報章我謝惆可也僕因凌君之言感嘆不已爰將前後情節詳陳藉表謝忱特登報列章我謝惆可也僕因凌君之言感嘆不已爰將前後情節詳陳藉表謝忱附列廣告不勝欣幸此請壽安 保定府西關外凌步雲程九思仝啓

上海河南路彭壽堂照錄

梓綸零剪湖縐廣告

我國內地製造品蘇杭湖縐爲大宗其取花樣顏色均可隨意翻新綢縐紗羅之外尤以湖縐歷久不敝且家常服用最爲相宜近時風氣競尚洋貨與湖縐相等金錢外溢國貨滯銷利害關係至鉅本號有鑒於此特自剔選名機花素湖縐運滬銷售各式花樣完備顏色齊全定價每尺洋三角左右批發格外公道想各界熱心愛國維持國貨抵制舶來共表同情必擇於新歷九月六日舊歷七月念五日開張恐未周知特此佈告暫設英大馬路虹廟斜對門明華公司內

梓綸湖縐號告白

請試化痰奇藥

彭壽堂始創眞正順氣化痰止咳四寶半夏露當面可試痰化爲水各埠託辦必須郵局另函通知批發代售另有定章

痰除氣喘自平咳嗽自止中醫治風咳嗽痰喘肚痛成咳無痰行路氣急甚至咳傷肺膜破金吐血人事不省飲食不進等症服後辨患若失不過數日全愈小便洩日夜受寒咳嗽傷風鼻塞或頑痰阻結窒熱往來不思治愈易成痰咳驚等忠每次一滿半與服其病即除更有色傷勞咳產後虛咳體肥痰咳肺痿久咳以及痰帶血絲迷悶狂痰滿中痰核瘰癧一頑痰阻結五臟六腑所致諸症肺熱脾氣發生諸痰輕者一小瓶全愈重者四大瓶包能永永不再發以後試驗萬無一失雖百藥罔效最妙之法凡痰多咳嗽之症苟一息尚存速請試服六腑所致可生其力效之神奇有百倍於諸製半夏者尤妙在經治愈永不再發永絕傳染之患故常備一打可保一家老少永無疾痛之苦

半夏之治痰咳由來尚矣各省製售何止千百或拘泥古法或泡製失宜先所出非無優劣然不能去渣滓而存精液則古今一轍此半夏露所以奇入神也本堂存心救世考得半夏一藥其功力全在精液爰不加工再本精後求精特取上等半夏泡製盡善以機器去其渣滓以化學提其精液再加正化州吐嗯橘紅龍涎香猴棗珍珠並諸般補肺氣健脾胃滋陰降火生本等王道正藥煉之又煉始成此劑潔純粹之露不但力大效速爲古周未有且性味和平非常甘美無異玉液瓊漿用治衰老遠年咳嗽日夜今不止或哮喘氣急頑痰壅塞只須沖服少許立刻痰化爲水從大小便洩

作氣本堂實事求是何將與爭推銷性命特再廣告大瓶一元小瓶二角半止咳杏仁露每瓶四角上海鐵路封條主人肖影壽佛商標方是的真上假 ●元順氣化痰大瓶一元小瓶二十角半止咳杏仁露每瓶四角

寒可南路七號彭壽堂謹啓託郵局匯洋兩儎外加寄費一成

一1203

商情

匯票（昨日禮拜無市仍將前日之價如左）

大條銀	二先令八辨士八七五
	二先令十辨士一二五
英國電匯	二先令八辨士八一二五
又　現匯	二先令八辨士八七五
電匯四個月票	二先令九辨士零六二五
銀行又進個月電匯	二先令九辨士四三七五
又買六個月匯票	二先令九辨士六八七五
銀行匯票四個月定貨	二先令九辨士五六二五
又買六個月電匯	二先令九辨士八一二五
法國電匯票	三法郎四五牢
四個月電票	三法郎五一牢
六個月電票	三法郎五三牢
德國電匯	二馬克七九牢
四個月電匯	二馬克八六
美國電票	六十六元六二五
四個月電匯	六十八元三七五
香港電匯	七十三元七五
日本電匯	七十四兩六二五
印度電匯	二百零四羅比牢

銀市

昨因星期日銀行休息無市不錄

錢市（昨日銀洞圓錢價如左）

龍洋	七錢四分五厘七五
英洋	七錢四分八厘七五
本洋	九錢
小洋	六錢四分七五
銀拆	錢一
洋找	七錢二分八
錢找	一千二百文
衣牌	一千三百二十文
銅元	一百七十六千五百
市錢	一百五十一千

糧食（昨日滬南米麥市價如左）

周浦新白粳	八元四角至八元
南幫高機白破	八元八角至八元二角
北幫高機白破	八元角八至八元一角
常幫機白破	八元九角至八元三角
蘇同機白破	八元七角至八元一角
常幫白陳米	八元九角至八元三角
松江新機粳	八元六角至八元一角
高機白通米	十元一角至九元四角
高機白陰	九元七角至九元
高機新洋尖	八元二角至七元四角
邊江新秈米	七元二角至六元七角
蘇同高白米	八元六角至八元二角
泗涇高白米	八元七角至八元一角
崗莊高白米	八元四角至八元
新常幫小麥	四元五角至三元八角

油荳（昨日滬南開出之油荳價如左）

嘉定白蚕荳	二元八角至三元三角
新青蚕荳	三元五角至三元
棧牛荳油	每担八兩五錢半
牛元荳	三兩四錢八分

本廠紗（昨日各牌紗價如左）

十六支紅團龍大包	一百零六兩
又　胭脂虎	一百零九兩
又　紅龍	一百零五兩五錢
又　雙獅	一百十三兩
又　雙虎	一百零七兩
又　雲龍	一百零四兩
又　雙鶴	一百零六兩
又　天官	一百零八兩五錢
又　月季	一百零四兩
又　丹鳳	一百零五兩
又　緇毛	一百零四兩
又　日光	一百零五兩
又　火車	一百零九兩
又　三星	一百零八兩
又　財神	一百零三兩

日本紗（昨日各牌紗價如左）

二十支藍魚紗大包	一百二十兩
又　福島	一百十七兩
又　五子	一百十三兩
又　日島	一百十三兩五錢
又　漁翁	一百十三兩
又　什牌	一百另七兩
十六支藍魚紗大包	一百十四兩五錢
又　立馬	一百十四兩五錢
又　三馬	一百十一兩二五
又　麒麟	一百十兩
又　雙鹿	一百十兩零五錢
又　五福	一百十兩
又　雙喜	一百十兩
又　二喬	一百十一兩

花衣（昨日市價如左）

火機花衣	每担二十一兩五五
四牌子花衣	二十二兩四
上海期花衣	二十二兩
北路子花	十一元
南路子花	十元
餘姚新花	念兩零八錢

火油（昨日市價如左）

老牌火油	每箱二兩三錢
英牌鷹油	一兩九錢三分
帽牌鷹油	一兩九錢三分
十字鷹油	一兩八錢三分

看看

第一總統牌精神丸

補品中第一功效神速之聖藥

價目：中一元每十元　大瓶五元打五十元　小二角打二元

總發行所上海三馬路中法大藥房各埠分舖及各大藥房均有發售

善治耳聾

彭壽堂秘製專治耳聾第一家妙藥

凡患耳聾者皆腎水下虧相火上炎或鬱火傷肝以致耳竅閉塞不能流通呼吸不能靈捷氣逆則虛火向上故有耳鳴耳脹耳聾之症是丸專治一切耳內之症無論男女老少兩耳重聽二三十年老症服之立見奇效轉聾爲聰補眞陰生津液益精浮陽除退虛熱重者三大盒斷根輕者一大盒全愈妙在神清氣爽身體強健永無復發之患眞乃天下治耳聾之第一奇藥也近有仿冒幸勿受愚每盒四元中盒二元小盒一元雙料加倍取效更速如兩耳挖損常流膿水另一珠黃吹耳散即愈每瓶五角雙料一元賜顧認明上海拋球場南首河南路七號洋房

T121

●新歷九月九日（即舊歷七月二十八日）◎第一千七百零三號●